

REVISTA BRASILEIRA DE XADREZ POSTAL

Fundado em 14.02.69

Ano VI, nº 30 – FR/111 – Outubro – 1988



ASPECTO DA ASSEMBLÉIA

ELEIÇÕES CEXEBEANAS

Está aberto o processo eleitoral para a escolha da Diretoria, cujo mandato terá início em julho de 1989.

As chapas, que deverão ser compostas de associados em pleno gozo de seus direitos, terão nome e serão encabeçadas pelos respectivos candidatos a Presidente, a quem cabe a responsabilidade por sua formação, e a obrigação dos contatos necessários com a Secretaria, para registro e solução dos assuntos correlatos.

Os cargos que deverão compor cada chapa são aqueles mencionados no artigo 8º (Oitavo) de nossos **Estatutos**.

Os candidatos a Presidente, como representante dos associados que formam a chapa registrada, terão pleno acesso ao cadastro de sócios do **CXEB**, recebendo, logo após o registro da chapa, relação com o nome, matrícula e endereço de todos os sócios atualmente ativos.

Prazo para apresentação das chapas: **31/01/89**, em correspondência registrada dirigida ao Presidente da Comissão Eleitoral, **José Rondon da Costa Vandri** (Caixa Postal 9651 – São Paulo – SP – 01051).

Salvador (BA), 01 de Setembro de 1988.

Ubirajara de Oliveira Barroso
Presidente

INSCREVA-SE JÁ:

TORNEIOS ESPECIAIS

Abertos, inclusive para não-sócios do CXEB, na fase preliminar de cada um.

VII JUVENTUDE	Para candidatos que, até a data de início da fase preliminar, não tenham completado 19 anos. Taxas de inscrição: Sócios 10 TPS Não-sócios..... 20 TPS
II FEMININO	Para candidatas, em geral. Taxas de inscrição: Sócias 20 TPS Não-sócias 40 TPS
I VETERANOS	Para candidatos que, na data de início da fase preliminar, já tenham completado 50 anos. Taxas de inscrição: Sócios 20 TPS Não-sócios..... 40TPS

PARA TODOS ESTES TORNEIOS:

Início da fase preliminar: 15/03/89
Inscrições até 31/01/89
Máximo de 3 inscrições por pessoa

TPS = Tarifa postal simples (1º porte), à época da inscrição.

INSCRIÇÕES: Com o Diretor **MAURÍCIO S. F. MOREIRA** (Rua Lutfalla Salim Achoa, 153 - 04017 - São Paulo - SP), em cheque nominal ao mesmo, no valor da taxa de inscrição.

**ATA DA ASSEMBLÉIA GERAL ORDINÁRIA DO
CLUBE DE XADREZ EPISTOLAR BRASILEIRO REALIZADA EM
17 DE JULHO DE 1988.**

Às 10:00 horas do dia 17 de julho de 1988, de acordo com o edital de convocação publicado na Revista Brasileira de Xadrez Postal nº 28, de maio de 1988, os associados do Clube de Xadrez Epistolar Brasileiro reuniram-se em Assembléia Geral Ordinária na sede do Canto do Rio Futebol Clube, situada à Av. Visconde do Rio Branco, 681, em Niterói - RJ. Tomando a palavra, o Sr. Ubirajara de Oliveira Barroso, presidente do CXEB, depois de saudar os presentes, propôs, e a Assembléia aprovou por aclamação, o nome do companheiro **Gutemberg Medeiros Damasceno** para presidir os trabalhos da mesma. Já na Presidência o Sr. Gutemberg M. Damasceno convidou o companheiro **Manoel Maria Cardoso Filho** para assumir as funções de Secretário, o que foi aceito. Iniciando os trabalhos, o Sr. Presidente pediu ao Secretário que procedesse à leitura do Edital de Convocação e do Parecer do Conselho Fiscal o qual, depois de lido, foi submetido à apreciação da Assembléia, que o aprovou por unanimidade. Seu teor é o seguinte: "O Conselho Fiscal do CLUBE DE XADREZ EPISTOLAR BRASILEIRO, neste ato representado por seus membros efetivos, abaixo assinados, em cumprimento do que dispõe o art. 17, letra b dos Estatutos, declara que recebeu do Diretor Tesoureiro do Clube os seguintes documentos: balancetes mensais, relações mensais das contas correntes com saldos devedores e credores, extratos bancários da conta de movimento e de poupança, o balanço de encerramento do exercício, que apresentou os seguintes resultados:

ATIVO

Disponível			
Caixa	43.300,00		
Bancos, conta de movimento	48.613,71		
Bancos, conta de poupança	14.056,97	105.970,68	
Realizável			
Contas Correntes	21.502,27		
Devedores por cheques devolvidos	1.420,00		
Cartões postais	2.637,25		
Aerogramas	3.000,00	28.559,52	
Imobilizado		9.109,35	
		Cz\$ 143.639,55	

PASSIVO

Inexigível	
Patrimônio social	17.042,30
Exigível	
Contas Correntes	48.597,25
De Resultado pendente	
Provisão para despesas à efetuar	78.000,00
	Cz\$ 143.639,55

PARECER: estando os documentos na mais perfeita ordem, exatiss os balancetes e extratos bancários, recomendamos à Assembléia Geral a sua aprovação integral, propondo, ainda, um voto de louvor ao Tesoureiro Gileno Exalto de Araújo pelo trabalho realizado no exercício de 1987. São Paulo, 15 de junho de 1988. Alexandre Muniz de Queiroz, Roberto Silva Lima, João de Deus Carvalho.

A seguir o Sr. Presidente passou a palavra ao companheiro Ubirajara de Oliveira Barroso que leu para o plenário o **Relatório da Diretoria** dando conta de suas atividades no exercício de 1987. Posto em discussão, foi aprovado por unanimidade. Novamente com a palavra o companheiro Ubirajara Barroso chamou a atenção do plenário para o tópico do Relatório da Diretoria referente à situação deficitária do clube, que nem o valor móvel adotado para cobrança da anuidade (hoje correspondente a 120 TPS - Tarifas Postais Simples) estava conseguindo equilibrar, uma vez que os Correios vinham reajustando a TPS abaixo da inflação, fato agravado com a constatação de que as despesas com o item comunicações não somavam mais que 23% dos dispêndios totais. O Sr. Presidente perguntou, então, se não seria conveniente a cobrança de uma taxa extra. Intervindo, o companheiro José Joaquim de Amorim Neto considerou arriscado a manutenção do valor da anuidade vinculado à TPS, sugerindo a mudança para OTN, contra o que se pronunciou o companheiro Antônio Carlos Raposo argumentando ser pouco provável que a TPS continuasse defasada, lembrando ainda que, se a economia do país fosse desindexada, a OTN desapareceria, manifestando-se favorável à manutenção da TPS por mais um período. Debatedo o assunto vários companheiros se pronunciaram: Daniel Carr de Muzio, Bernardo de Oliveira Martins, Sérgio Gonçalves Barbosa, José Costa Fernandes, Roberto Saback Vianna, Nelson Velloso, Adolpho Quixadá, e várias sugestões foram feitas, das quais o Sr. Presidente considerou três para submeter ao plenário: 1ª) autorizar a Diretoria a mudar a vinculação da anuidade para OTN se a TPS continuasse a ser corrigida abaixo da inflação; 2ª) autorizar a Diretoria a aumentar o número de TPS da anuidade se e quando tal medida se fizer necessária, até à próxima Assembléia; 3ª) deixar qualquer alteração na forma de cobrança da anuidade à critério da Diretoria. Postas em votação, verificou-se o seguinte resultado: 1ª proposta, 3 (três) votos; 2ª proposta, 30 (trinta) votos; e 3ª proposta, 0 (zero) votos, ficando, assim, autorizada a Diretoria a aumentar o número de TPS da anuidade se e quando tal medida se fizer necessária, até à próxima Assembléia. O assunto seguinte foi a entrega de prêmios. Foram entregues troféus aos companheiros Gilberto Fraga Portilho, vencedor do I CEI-SP; Wilson Maria dos Santos, vencedor do I CEI-PB; Iluska Pereira da Cunha Simonsen e Abelardo Mendes, vencedores do I CEI-RJ, "Memorial José Carlos Gross"; Rogério Honorato Tonoli e Mário de Giacometti, vencedores do II CEI-SC, "Memorial Fritz Guido Hofman"; Douglas A. F. Amorim, vencedor do I CEI-MA; Heloísa Stange Amorim, vencedora do I Campeonato Feminino de Xadrez Postal; Nelson Lopes da Silva, vencedor do III Torneio Dr. Aydan Carneiro; e agraciado com o título de Sócio Honorário por relevantes serviços prestados ao Clube, o companheiro Paulo Gonçalves Guimarães. Com a palavra o companheiro Antônio Carlos Raposo que falou sobre a IV Taça Paul Keres, a qual teve como vencedores, empatados em 1º lugar, os companheiros Mário Silas Biava e João José de Araújo Moura Filho.

Passada a palavra ao companheiro Ubirajara Barroso, este deu ciência ao plenário dos principais tópicos abordados na reunião de Diretores realizada na véspera naquele mesmo local; propôs a concessão de títulos de **Sócios Honorários do CXEB aos companheiros Nelson Bertolucci e Dieter Kohl** pelo muito que fizeram pelo Clube, o que foi aprovado por unanimidade; lamentou em nome de todos o falecimento do companheiro **Élios Velloso**, e falou sobre a encadernação em volumes da Folha de Resultados, informando que a Revista de setembro publicará nota sobre o assunto. A seguir o Sr. Presidente franqueou a palavra a quem dela quizesse fazer uso. O companheiro Sérgio Gonçalves Barbosa propôs que cada um dos presentes se levantasse e se identificasse, o que foi feito por todos. O companheiro Nelson Lopes lembrou que os associados que quizessem fazer alguma sugestão podiam se dirigir à **Comissão de Sugestões à cargo do companheiro Sérgio Gonçalves Barbosa**, e exibiu o modelo dos diplomas a serem conferidos aos vencedores de grupos, inclusive temáticos, e que serão enviados pela Secretaria. O companheiro Marco Polo Simões lançou a sugestão de que as planilhas das partidas fossem enviadas ao Diretor somente ao término do Torneio, assunto que ficou de ser examinado oportunamente. O companheiro Bernardo de Oliveira Martins propôs um voto de louvor à Diretoria, o que foi aprovado por unanimidade. O companheiro Ubirajara Barroso agradeceu em nome do Clube a todos os jornalistas que divulgam e promovem o CXEB, e ao **Canto do Rio Futebol Clube**, que sempre nos acolhe com carinho. O companheiro Antonio Carlos Raposo fez um agradecimento especial à **Revista Preto e Branco** que, gratuita-

mente, publica anúncios do CXEB. Como ninguém mais quizesse fazer uso da palavra, o companheiro Ubirajara Barroso agradeceu a presença de todos, deixando o convite para a próxima Assembléia a ser realizada em São Paulo, quando o Clube estará completando os seus primeiros 20 anos de existência. Nada mais havendo a tratar, o Senhor Presidente deu por encerrados os trabalhos, lavrando-se a presente Ata que vai assinada pelos Srs. Manoel Maria Cardoso Filho e Gutemberg Medeiros Damasceno, respectivamente secretário e presidente da AGO ora realizada, à qual compareceram 39 (trinta e nove) associados que consignaram suas presenças através das assinaturas lançadas em livro próprio.

Niterói, 17 de julho de 1988

Manoel Maria Cardoso Filho
Secretário

Gutemberg Medeiros Damasceno
Presidente

RELATÓRIO DA DIRETORIA – EXERCÍCIO DE 1987

É com imenso prazer que apresento a esta Assembléia, uma exposição pormenorizada do que ocorreu no CXEB, no exercício de 1987.

Vice-Presidência

Nosso Vice-presidente, Professor Castano Belliboni, que orienta o trabalho da Revista, contou com a eficiente colaboração do companheiro Néelson Lopes da Silva, que se encarregou dos problemas de contactos com a Gráfica que nos atende, e da expedição. Foram editados no exercício os números 21 a 26, poucos deles expedidos com algum atraso, por motivos relevantes. O grande problema da Revista tem sido o seu custo. A de nº 21 custou Cz\$ 18.700,00, e a última, de nº 26, Cz\$ 78.000,00. O custo total dos seis números, Cz\$ 222.770,00, representou 42% das despesas do exercício, e isto constitui realmente uma percentagem mais do que expressiva.

Torneios Internos

Foram promovidos 223 torneios, num total de 2.650 inscrições, representando uma evolução de 27% em relação ao exercício anterior, o que constitui um novo recorde para o Clube. Tal cifra foi atingida, graças, principalmente, a mais uma grande Taça Brasil (1.063 inscrições), e ao aumento de participantes nos Torneios de Classificação, reflexo do aumento do quadro social. A distribuição dos torneios e inscrições, por tipo, é a seguinte: a) Torneios permanentes – TE com 66 inscrições, TC-I com 238, TC-II com 497, TC-III com 315 e Temáticos com 224; b) Demais torneios: VII Taça Brasil com 1.063, e Campeonatos Estaduais, com 267. Foi também iniciada a IV TAÇA PAUL KERES, onde concorreram 93 partidas, que estão em processo de seleção. Concluiu-se o texto do novo Regulamento de Jogos, que se encontra em vigor desde 1º de maio deste ano.

Conduziram as atividades desta Diretoria os seguintes companheiros: Ademir Antônio Leão Garcia, Adilson Martins Coelho, Alfredo Carlos Soares Dutra Neto, Arnor Serafim Júnior, Alcindo Luz Bastos da Silva Filho, Aulísio Alves, Bernardo de Oliveira Martins, Cláudio Antônio Toneguti, Carlos Haine Szobot, Cássio Roberto Sopko, Dogeval Ferreira Holanda, Fernando Wallau, Heron Pinheiro Michalski, Iluska Pereira da Cunha Simonsen, João Alberto Corrêa da Silva, João Carlos da Costa, João de Deus Carvalho, João Francisco Scaglia, João Manoel de Campos, João Neumann Neto, João Pessoa de Lima, Joaquim Fabiano Alves Júnior, Jeferson Luiz Martins, José Gilberto Meireles, José Odilon Barbosa Lira de Vasconcelos, José Roberto da Silva Barros, Laudelino Joaquim de Santana Filho, Luiz Augusto Soares Gaspar, Luiz Fernando Cirello, Manuel Henrique Becker, Manoel Maria Cardoso Filho, Mário Simulite Soares, Maurício Soares Ferreira Moreira, Marne Medeiros, Néelson Hirsch, Névio João,

Paulo Amílcar Goenez Brião, Pedro Corrêa dos Santos Cabral, Pedro Luiz de Oliveira Costa Neto, Ramiro da Costa Almeida, Reinaldo Damin, Ricieri Franzon, Romeu Ricúpero, Ruy Castro Monteiro da Silva, Sérgio Gonçalves Barbosa, Sérgio Schiavon Massa, Luiz Antônio Bígio de Mello, Sidnei Martins, Roberto Silva Lima, Tibor Rabockai, Torben Erik Carlsen e Vanildo João Kaupert, numa equipe laboriosa de 53 Diretores.

A Diretoria de Torneios Internos esteve a cargo do companheiro **Antônio Carlos Raposo**.

Torneios Internacionais

Era a seguinte a participação de nossos associados, em torneios internacionais, da ICCF e CADAP, ao encerrarmos o exercício de 1987. Nossa participação nos torneios da ICCF: WT-III, em 3 grupos — WT-II, em 12 grupos. O associado **Admir Gomes Moraes** venceu o WT-II-64 — WT-I, em 61 grupos. O associado **Squitiro Futida** venceu o WT-I-803 — High-Class, em 11 grupos — Master de 7 participantes, em 6 grupos. Master de 15 participantes, em 2 grupos — VI/VII Copa Mundial, 41 grupos — VI Mundial Feminino, em sua fase semifinal, com a **Iluska Simonsen** representando o Brasil — XI Olimpíada da ICCF. Nesta altura, estamos providenciando a escolha de nossa equipe, para a XI Olimpíada Feminina.

Nossa atividade na CADAP: VI Zonal Latino-americano, praticamente vencido pelo companheiro **Orlando Alcântara Soares**, que está invicto e só tem uma partida em andamento — VII Zonal, — na final, temos o associado **Clairton Felício** — VIII Zonal, com 5 brasileiros disputando em 4 grupos da semifinal — IX Zonal, com 12 brasileiros disputando em 4 grupos.

Sobre matches, temos alguns em andamento: contra entidades da Alemanha, Estados Unidos e Austrália.

A Diretoria Internacional esteve a cargo do companheiro **Torben Erik Carlsen**.

Secretaria

No exercício de 1987 conseguimos uma extraordinária expansão em nosso quadro social, elevando de 1484 para 1924, o número de sócios ativos. Três fatores influenciaram esse crescimento: a) a propaganda da fase preliminar da VII Taça Brasil. Com uma excelente divulgação em revistas especializadas, e na imprensa, nas colunas de xadrez dos melhores jornais do país, e em boletins de grande tiragem de empresas como o Banco do Brasil e outras, esse torneio atraiu de pronto a atenção de enxadristas de todo o território nacional. b) o excelente trabalho de nosso Departamento de Relações Públicas, sob a direção do companheiro **Roberto Agostinho Saback Vianna**, que mantém contacto com diversos associados em diferentes regiões do país, que se encarregam desse importante trabalho de procurar convencer os enxadristas locais, a se associarem ao CXEB. c) A excelente reportagem, em página inteira, de autoria de **Herbert de Abreu Carvalho**, publicada nos jornais Folha de São Paulo e Folha da Tarde, que provocou uma verdadeira enxurrada de cartas solicitando informações sobre o CXEB.

No ano passado, adquirimos 596 novos sócios e 66 readmissões. Por outro lado, foram desligados 222 companheiros. 51 deles solicitaram afastamento temporário, por motivos pessoais; 168 foram transferidos compulsoriamente para a inatividade, por recomendação da Tesouraria.

Mas com pesar, registramos, no exercício, o falecimento dos associados **Edson Paulo Schroder**, **Dirceu Lanza de Matos** e **Onofre Gomes da Silva**.

A secretaria esteve a cargo do companheiro **Nelson Lopes da Silva**, auxiliado pelo 2º secretário, **Daniel Carr de Muzio**.

Tesouraria

Tivemos, no ano passado, um dos piores momentos de nossa história, no que se refere ao problema financeiro. Ao sairmos da fase eufórica do Plano Cruzado, não cuidamos em tempo de criar mecanismos capazes de tornar competitíveis as nossas receitas, com as despesas fixas, mas de custos aceleradamente crescentes. Em julho, a Assembleia aprovou proposta da Diretoria, que estabelecia o valor móvel da anuidade, com base na Tarifa Postal Simples do Correio, que constitui, até hoje, nosso padrão monetário.

Mas nem isto foi suficiente para impedir a situação deficitária a que chegamos no final do exercício. Na verdade, 50% dos associados já haviam pago sua anuidade pelos valores vigentes, totalmente defasados, em face da nova situação econômica-financeira do país. A mudança introduzida só veio a

produzir seus efeitos a médio e longo prazo, não tendo sido possível equilibrar a situação até o final do exercício.

Nossas receitas foram as seguintes: anuidades, Cz\$ 476.958,50; Rendas diversas, Cz\$ 1.225,41; Rendas de inscrições, Cz\$ 47.075,00; Doações, Cz\$ 4.283,00; Rendas de cartões postais, Cz\$ 471,00; Rendas de Plásticos, Cz\$ 2.612,50; Rendas de Poupança, Cz\$ 2.071,97; Rendas de Adjudicações, Cz\$ 1.150,00. Tudo isto somou a quantia de Cz\$ 535.847,38. As despesas foram as seguintes: Comunicações, aqui entendidas as despesas com a correspondência e comunicações telefônicas, Cz\$ 127.392,16, representando 23% dos dispêndios gerais. No exercício de 1986, essa percentagem correspondia a 15%. Despesas de processamento de dados, Cz\$ 32.095,25, correspondente a 6% dos gastos totais, a mesma proporção verificada no exercício anterior. Despesas Diversas, Cz\$ 52.227,54, que corresponde a 10% dos gastos totais, contra 18% do exercício de 1986. A verba de prêmios distribuídos aos sócios, entre tacas e medalhas e quantias convertidas em pagamento antecipado de mensalidades, em virtude de apresentação de novos sócios, ficou, como no ano anterior, em 6% de nossos gastos, representados pela quantia de Cz\$ 32.356,50. A edição dos 6 números bimensais da Revista consumiu Cz\$ 227.720,00, representando esse consumo, 42% dos dispêndios gerais. E os demais impressos, Cz\$ 73.530,85, correspondentes a 13% do total das despesas. Em resumo, o total de nossas despesas elevou-se a Cz\$ 545.322,30, contra Cz\$ 535.847,38 de receitas, do que resultou um déficit de Cz\$ 9.474,92. Em consequência, nosso patrimônio social, que era representado pela cifra de Cz\$ 26.517,22, ficou reduzido à quantia de Cz\$ 17.042,30.

Mas essa tendência deficitária está totalmente superada, neste primeiro semestre de 1988, como resultado da adoção da anuidade vinculada ao padrão do porte da carta simples do Correio, que a longo prazo resolveu nosso problema de encaixe. No presente momento, precisamos examinar com cuidado a tendência do Correio, de reajustar o porte em percentagem bem inferior à da inflação real, como ocorreu nos dois últimos aumentos, o último dos quais em 30/06/88, elevando em menos de 20% o porte simples, num período de 45 dias.

Isto seria ótimo, se o grosso de nossos gastos tivesse origem no setor de comunicações. Mas todos nós sabemos que a realidade é outra — as comunicações representam apenas 23% de nossas despesas. Na verdade, os outros 77% das despesas continuam aumentando a taxas bem mais elevadas, como é o caso da Revista, impressos em geral, gastos diversos.

A Tesouraria esteve a cargo do companheiro **Gileno Exalto de Araújo**, que recebeu ajuda dos companheiros **José Gilberto Meireles** e **Ronaldo Teixeira Neves**.

Niterói, 17 de julho de 1988

Ubirajara de Oliveira Barroso
Presidente

COMISSÃO DE SUGESTÕES

Comunicamos aos associados a reativação desta nossa comissão que tem por objetivo estudar toda e qualquer sugestão do corpo associativo. A referida comissão **estudará** as viabilidades operacionais e financeiras das sugestões. Essa comissão é presidida pelo companheiro **Sérgio Gonçalves Barbosa** (Estrada Velha da Pavuna 4341 — Bl. 42/402 — Rio de Janeiro — RJ — 20761), a quem deverão ser remetidas as sugestões, se possível, indicando como viabilizá-las.

Paulo Amílcar Goenez Brião, Pedro Corrêa dos Santos Cabral, Pedro Luiz de Oliveira Costa Neto, Ramiro da Costa Almeida, Reinaldo Damin, Ricieri Franzon, Romeu Ricúpero, Ruy Castro Monteiro da Silva, Sérgio Gonçalves Barbosa, Sérgio Schiavon Massa, Luiz Antônio Bógio de Mello, Sidnei Martins, Roberto Silva Lima, Tibor Rabockai, Torben Erik Carlsen e Vanildo João Kaupert, numa equipe laboriosa de 53 Diretores.

A Diretoria de Torneios Internos esteve a cargo do companheiro Antônio Carlos Raposo.

Torneios Internacionais

Era a seguinte a participação de nossos associados, em torneios internacionais, da ICCF e CADAP, ao encerrarmos o exercício de 1987. Nossa participação nos torneios da ICCF: WT-III, em 3 grupos — WT-II, em 12 grupos. O associado **Admir Gomes Morais** venceu o WT-II-64 — WT-I, em 61 grupos. O associado **Soultiro Futida** venceu o WT-I-803 — High-Class, em 11 grupos — Master de 7 participantes, em 6 grupos. Master de 15 participantes, em 2 grupos — VI/VII Copa Mundial, 41 grupos — VI Mundial Feminino, em sua fase semifinal, com a **Iluska Simonsen** representando o Brasil — XI Olimpíada da ICCF. Nesta altura, estamos providenciando a escolha de nossa equipe, para a XI Olimpíada Feminina.

Nossa atividade na CADAP: VI Zonal Latino-americano, praticamente vencido pelo companheiro **Orlando Alcântara Soares**, que está invicto e só tem uma partida em andamento — VII Zonal, — na final, temos o associado **Cleirton Felício** — VIII Zonal, com 5 brasileiros disputando em 4 grupos da semifinal — IX Zonal, com 12 brasileiros disputando em 4 grupos.

Sobre matches, temos alguns em andamento: contra entidades da Alemanha, Estados Unidos e Austrália.

A Diretoria Internacional esteve a cargo do companheiro **Torben Erik Carlsen**.

Secretaria

No exercício de 1987 conseguimos uma extraordinária expansão em nosso quadro social, elevando de 1484 para 1924, o número de sócios ativos. Três fatores influenciaram esse crescimento: a) a propaganda da fase preliminar da VII Taça Brasil. Com uma excelente divulgação em revistas especializadas, e na imprensa, nas colunas de xadrez dos melhores jornais do país, e em boletins de grande tiragem de empresas como o Banco do Brasil e outras, esse torneio atraiu de pronto a atenção de enxadristas de todo o território nacional. b) o excelente trabalho de nosso Departamento de Relações Públicas, sob a direção do companheiro **Roberto Agostinho Saback Vianna**, que mantém contacto com diversos associados em diferentes regiões do país, que se encarregam desse importante trabalho de procurar convencer os enxadristas locais, a se associarem ao CXEB. c) A excelente reportagem, em página inteira, de autoria de **Herbert de Abreu Carvalho**, publicada nos jornais Folha de São Paulo e Folha da Tarde, que provocou uma verdadeira enxurrada de cartas solicitando informações sobre o CXEB.

No ano passado, adquirimos 596 novos sócios e 66 readmissões. Por outro lado, foram desligados 222 companheiros. 51 deles solicitaram afastamento temporário, por motivos pessoais; 168 foram transferidos compulsoriamente para a inatividade, por recomendação da Tesouraria.

Mas com pesar, registramos, no exercício, o falecimento dos associados **Edson Paulo Schroder**, **Dirceu Lanza de Matos** e **Onofre Gomes da Silva**.

A secretaria esteve a cargo do companheiro **Nelson Lopes da Silva**, auxiliado pelo 2º secretário, **Daniel Carr de Muzio**.

Tesouraria

Tivemos, no ano passado, um dos piores momentos de nossa história, no que se refere ao problema financeiro. Ao sairmos da fase eufórica do Plano Cruzado, não cuidamos em tempo de criar mecanismos capazes de tornar compatíveis as nossas receitas, com as despesas fixas, mas de custos aceleradamente crescentes. Em julho, a Assembléia aprovou proposta da Diretoria, que estabelecia o valor móvel da anuidade, com base na Tarifa Postal Simples do Correio, que constitui, até hoje, nosso padrão monetário.

Mas nem isto foi suficiente para impedir a situação deficitária a que chegamos no final do exercício. Na verdade, 50% dos associados já haviam pago sua anuidade pelos valores vigentes, totalmente defasados, em face da nova situação econômica-financeira do país. A mudança introduzida só veio a

produzir seus efeitos a medio e longo prazo, não tendo sido possível equilibrar a situação ate o final do exercicio.

Nossas receitas foram as seguintes: anuidades, Cz\$ 476.958,50; Rendas diversas, Cz\$ 1.225,41; Rendas de inscrições, Cz\$ 47.075,00; Doações, Cz\$ 4.283,00; Rendas de cartões postais, Cz\$ 471,00; Rendas de Plásticos, Cz\$ 2.612,50; Rendas de Poupança, Cz\$ 2.071,97; Rendas de Adjudicações, Cz\$ 1.150,00. Tudo isto somou a quantia de **Cz\$ 535.847,38**. As despesas foram as seguintes: Comunicações, aqui entendidas as despesas com a correspondência e comunicações telefônicas, Cz\$ 127.392,16, representando 23% dos dispêndios gerais. No exercicio de 1986, essa percentagem correspondia a 15%. Despesas de processamento de dados, Cz\$ 32.095,25, correspondente a 6% dos gastos totais, a mesma proporção verificada no exercicio anterior. Despesas Diversas, Cz\$ 52.227,54, que corresponde a 10% dos gastos totais, contra 18% do exercicio de 1986. A verba de prêmios distribuídos aos sócios, entre tacas e medalhas e quantias convertidas em pagamento antecipado de mensalidades, em virtude de apresentação de novos sócios, ficou, como no ano anterior, em 6% de nossos gastos, representados pela quantia de Cz\$ 32.356,50. A edição dos 6 números bimensais da Revista consumiu **Cz\$ 227.720,00**, representando esse consumo, 42% dos dispêndios gerais. E os demais impressos, Cz\$ 73.530,85, correspondentes a 13% do total das despesas. Em resumo, o total de nossas despesas elevou-se a **Cz\$ 545.322,30**, contra Cz\$ 535.847,38 de receitas, do que resultou um **déficit de Cz\$ 9.474,92**. Em consequência, nosso patrimônio social, que era representado pela cifra de Cz\$ 26.517,22, ficou reduzido à quantia de Cz\$ 17.042,30.

Mas essa tendência deficitária está totalmente superada, neste primeiro semestre de 1988, como resultado da adoção da anuidade vinculada ao padrão do porte da carta simples do Correio, que a longo prazo resolveu nosso problema de encaixe. No presente momento, precisamos examinar com cuidado a tendência do Correio, de reajustar o porte em percentagem bem inferior à da inflação real, como ocorreu nos dois últimos aumentos, o último dos quais em 30/06/88, elevando em menos de 20% o porte simples, num período de 45 dias.

Isto seria ótimo, se o grosso de nossos gastos tivesse origem no setor de comunicações. Mas todos nós sabemos que a realidade é outra — as comunicações representam apenas 23% de nossas despesas. Na verdade, os outros 77% das despesas continuam aumentando a taxas bem mais elevadas, como é o caso da Revista, impressos em geral, gastos diversos.

A Tesouraria esteve a cargo do companheiro **Gileno Exalto de Araújo**, que recebeu ajuda dos companheiros **José Gilberto Meireles e Ronaldo Teixeira Neves**.

Niterói, 17 de julho de 1988

Ubirajara de Oliveira Barroso
Presidente

COMISSÃO DE SUGESTÕES

Comunicamos aos associados a reativação desta nossa comissão que tem por objetivo estudar toda e qualquer sugestão do corpo associativo. A referida comissão **estudará as viabilidades** operacionais e financeiras das sugestões. Essa comissão é presidida pelo companheiro **Sérgio Gonçalves Barbosa** (Estrada Velha da Pavuna 4341 — Bl. 42/402 — Rio de Janeiro — RJ — 20761), a quem deverão ser remetidas as sugestões, se possível, indicando como viabilizá-las.

REUNIÃO DE DIRETORIA

Foram apreciados e votados as seguintes propostas e sugestões:

a) Assuntos sobre o Regulamento de Jogos

1) Concessão de fração de norma ao Campeão do Torneio Juventude.

Recusada.

2) Formação de grupos de torneios temáticos com 5 jogadores, disputando, cada jogador, duas partidas contra cada adversário com a alternância de cores das peças (uma partida com as peças brancas e um com as peças negras).

Recusada.

3) Instituição e realização de um torneio ("Acesso ou Calouro") exclusivo para os novos associados, após o que ficaria determinada a categoria de cada jogador de acordo com sua classificação no referido torneio.

Recusado — Pois, entre outros aspectos, poderíamos ter um grupo apenas com jogadores fracos, prejudicando-se, assim, os objetivos da sugestão.

4) Extensão do direito de participação nas semifinais do Campeonato Brasileiro Individual dos finalistas dos dois últimos CBI.

Recusado — O Regulamento foi alterado justamente porque se todos usufruíssem dos direitos adquiridos, teríamos uma semifinal com um número muito grande.

b) Assuntos sobre as Regras de Jogos

1) Perda da partida com a oficialização do 1º (primeiro) excesso de tempo.

A **sugestão ficou prejudicada** por ainda estarmos fazendo esta experiência nos torneios VI e VII/Taça Brasil, sendo precipitada qualquer tomada de posição sem que antes tenhamos concluído a experiência.

2) A Diretoria caracterizou como **impossível** o lance transmitido em dois diferentes sistemas de notações, nos casos em que houver divergência entre eles.

A Diretoria resolveu **não adotar** um sistema oficial de anotação dos lances, deixando para cada associado a escolha do referido sistema de notação.

3) A Diretoria resolveu permitir que o Diretor do Torneio utilize-se (para poder corroborar

suas decisões) do tempo médio de trânsito entre duas quaisquer localidades.

4) Ponte via Diretor — A Diretoria, tendo em vista os pareceres do Diretor do Torneio Comemorativo dos 20 anos do CXEB — Fase Preliminar na qual foi feita a experiência de reiteração de lances através do diretor e do Diretor de Torneios Internos, ambos contrários, resolveu não oficializar nem adotar esta sistemática, **cabendo a cada participante a reiteração de lance (vide artigo 15).**

c) Assuntos administrativos

1) Código de Ética.

Foi apresentado aos presentes o projeto do Código de Ética elaborado pelo companheiro Alexandre Muniz de Queiróz.

2) Carteira de Sócio. Tendo em vista sua pequena utilidade optou-se pela não confecção.

3) Foram **recusadas** as sugestões de realizar-se a próxima Assembléia em Brasília, já que por ser ano de eleição no CXEB devemos realizá-la no município de São Paulo, e **recusada** também, a proposta de alterar-se a tradição de realização da Assembléia durante o mês de JULHO.

4) Foi **rejeitada** a proposta de diminuição da anuidade para as esposas dos associados, que se associarem ao CXEB.

5) Foi **aprovada** a distribuição gratuita de nossos adesivos a todos aqueles que comparecerem a nossa próxima Assembléia (Assembléia dos 20 anos de Fundação do CXEB).

6) Taxa de inscrição em torneios:

a) Nos casos em que o pedido de inscrição for feito (indevidamente) pelo próprio associado, optou-se pela **devolução** da taxa.

b) Nos casos em que a inscrição for solicitada por equívoca informação do clube, a taxa de inscrição **será devolvida** com correção.

7) Adesivos Cexebeanos.

Rejeitada a proposta de elevação da taxa de inscrição em torneios com a remessa de adesivo. Salientada, porém, a possibilidade de propaganda conjunta de ambos, ficando opcional a aquisição (ou não) do adesivo.

8) Planilha — A Diretoria estudará a **sugestão** de fazer uma coluna (na planilha) para a

anotação dos tempos totais de reflexão, bem como estudará a proposta de supressão da coluna para anotação das datas de recebimento das correspondências do oponente.

9) Brindes - A Diretoria permitirá que particulares utilizem nosso logotipo para confeccionarem e comercializarem objetos e brindes/lembranças. Para tanto far-se-á um contrato estipulando-se a participação do clube nos lucros. As propostas deverão ser remetidas ao presidente do clube.

10) Publicação das partidas da Fase Final do V CBI - A Diretoria resolveu autorizar o companheiro Dijalma Baptista Caiafa a reproduzir (cedendo ao clube 10 (dez)% de seus lucros) as partidas do V CBI (exclusivamente). Ficou

implícito, no requerimento, a publicação de nosso logotipo, bem como a divulgação de algumas de nossas atividades.

11) Instruções aos novos sócios: O companheiro Daniel Carr de Muzio (segundo secretário) apresentou-se como voluntário para redigir algumas instruções aos novos sócios, visando facilitar a adaptação, dos mesmos, no xadrez postal.

12) A Diretoria resolveu publicar (com a frase **MENÇÃO HONROSA**) as 10 primeiras partidas colocadas na **IV TAÇA PAUL KERES**, sendo rejeitada (por motivos financeiros) a concessão de medalhas alusivas as referidas colocadas. Apenas as partidas campeãs receberão troféu alusivo a conquista.

A esta nossa Reunião de Diretoria realizada nas dependências gentilmente cedidas pelo Canto do Rio F. C., ao qual expressamos nossos agradecimentos, compareceram os seguintes diretores: Adolfo Quixadá, Antônio Carlos Raposo, Alfredo Carlos Soares Dutra Neto, Bernardo de Oliveira Martins, Daniel Carr de Muzio, Iluska Pereira da Cunha Simonsen, João de Deus Carvalho, Manoel Maria Cardoso Filho, Nelson Lopes da Silva, Roberto Agostinho Saback Vianna, Roberto Silva Lima, Ruy Castro Monteiro da Silva, Sérgio Gonçalves Barbosa e Ubirajara de Oliveira Barroso.

INFORME DA SECRETARIA

Secretário: Nelson Lopes da Silva (Rua Martim Francisco, 265 - São Paulo - SP - 01226).

a) Novos associados: 4608 Almir Romão Dias Junior - 4609 Antônio Garcia Filho - 4610 Antônio Gilberto Rodrigues de Aguiar - 4611 Celso de Rui Beisiegel - 4612 Dayan Kuhn Deste - 4613 Décio Alucci - 4614 Fábio Felipe do Carmo - 4615 José Francisco Maniscalco - 4616 José Roberto de Medeiros Ferraz - 4617 Luciano Steffen - 4618 Marcos Augusto Pinto - 4619 Marcos Célio de Almeida - 4620 Marcos Eduardo Nomura - 4621 Moacyr de Moraes e Abreu Junior - 4622 Nestor Ricardo Franco - 4623 Odemar Baptista - 4624 Wagner Egidio Velho - 4625 Valmor Arenhart - 4626 Vanderlei Machado - 4627 Wilson Carlos Hoemke - 4628 Alzira Nunes Rosseto - 4629 Antônio Carlos Guerra de Souza - 4630 Antônio Carlos Martinez Teixeira - 4631 Antônio Crispin - 4632 Antônio de Souza Santana Filho - 4633 Carlos Alberto Zeituni - 4634 Carlos Fernando Costa - 4635 Cláudio Jorge Giebel - 4636 Edson Wander Xavier da Rocha - 4637 Erickson Cristiano dos Santos - 4638 Eugênio Paceli Monteiro - 4639 Expedito Teixeira de Carvalho Filho - 4640 Fernando César Pozza - 4641 Fernando Roberto Cid Ney Moraes - 4642 Flávio da Cunha Rezende - 4643 Getúlio Akio Shinkawa - 4644 Gilberto Santos de Melo - 4645 Giovano Soares de Mello - 4646 Guilherme de Souza Borges - 4647 Ivan Elstor Dopke - 4648 Jorge Anacleto Viveiros Pereira - 4649 Jorge Eduardo La Rosa - 4650 Jorge Luís dos Santos Barros - 4651 José Roberto Antunes - 4652 Lauro Roberto Barbero Borges - 4653 Marcelo Belmonte Rodrigues - 4654 Marcius Vessalio Traple - 4655 Marcos Salles Navarro - 4656 Maria Judith Berto Francisco - 4657 Mário Dulce Lyra - 4658 Plínio Márcio Maria Filho - 4659 Reinaldo de Souza Barrero - 4660 Renailton Costa de Oliveira - 4661 Roberto Carlos Vanucci - 4662 Roberto Leal Ferreira - 4663 Sérgio Pioli - 4664 Sérgio Trevisol Bittencourt - 4665 Wilson Neves dos Santos - 4675 Alberto Francisco

Dillemburg - 4676 Alexandre Teixeira Tavares - 4677 Carlos Eduardo Christ - 4678 Carlos Gonçalves Santos - 4679 Carlos Iguti - 4680 Daniel Crispim - 4681 Edson Angelo Barroso Amâto - 4682 Eduardo Lisboa Torres - 4683 Felipe Facó - 4684 Ivo Edson Bernadelli - 4685 Jayme Arruda Sá - 4686 João Marcus Christ - 4687 José Augusto de Mello Neto - 4688 José Balod Cascaes - 4689 José Ribarmar de Souza Neves - 4690 Kely Christ - 4691 Kelvin Jacob Warmeling - 4692 Luís Cláudio Bonifácio da Silva - 4693 Marcos Olavo Marques F. Lima - 4694 Nicolau Cascão Nasser - 4695 Norivaldo de Oliveira - 4696 Osvaldo Martins de Queiros Filho - 4697 Paulo Francisco Santos Moreira - 4698 Rogério Pereira Borges - 4699 Rui Leiria - 4700 Sérgio Augusto Simonetti Gomes - 4701 Sheila Carol Christ - 4702 Tiago Cintra Essado - 4703 Valberto Dias Fernandes - 4704 Waldomiro Rosseto.

b) **Sócios Readmitidos:** 0850 Elias Cardoso Muniz - 1101 Jair Francisco Deste - 2565 Sérgio Camargo de Almeida - 2885 Sérgio de Aira Matos - 0865 Daltro Alves Pereira - 0996 Marco Antônio Abraçadq - 1185 Luiz Roberto Souza Vieira - 1957 Giovani Barbosa Costa - 2815 Manoel Francisco Cavalcanti Paes de Andrade Neto.

c) **Sócios desligados a pedido:** 0549 Carlos Alberto da Silva Santos - 2905 André Luis La Valle Reale - 3888 Maurício João da Costa.

d) **Sócios desligados na forma do artigo 23 "letre d" dos Estatutos:** 0863 José Roberto Tonetti - 2062 Altair Carlos Faria Moreira - 2246 Luiz Cezar Moreira Cruz - 2369 Júlio César Alves Ramos - 2549 Ivan Libonati Sanches - 2815 Manoel Francisco C. Paes Andrade Neto - 2820 Arnaldo Dal Pino Junior - 3054 Amâncio de Carvalho - 3198 Newton Pereira Pinto - 3277 José Roberto de Souza - 3320 Silvério Parreira da Silva - 3341 Luiz Carlos Faria Prado - 3517 Márcio Lazzarotto - 3588 Ademir Amado Guedes - 3593 Fernando Antônio Lima Ribeiro - 3598 João Matheus dos Reis - 3603 Nelson Augusto Claus Filho - 3606 Reinaldo di Lucia - 3607 Renato Mariz Gonçalves - 3667 Alexandre de Souza Silva - 3675 Décio Weirich Priebe - 3679 Flávio Roberto Faria Peres - 3699 Sérgio Kaisslerlian de Figueiredo - 0879 José Quintino Montenegro Monteiro - 1442 José Avelino Placca - 2258 Ronaldo Duarte da Rosa - 2658 Rogério Daniel - 3372 Nilton Benjamim Huttner - 3379 Valter da Silva Lima - 3565 André Vicente de Anna Buono - 3665 Alex Vasconcelos Garcia - 3666 Alexandre Barbosa Malveres - 3618 Gilson Luís Volpato - 3687 José Edson Bastos de Oliveira - 3690 Lilian Iramaia Vasconcelos - 3697 Rodrigo Sahium - 3698 Sebastião Marcos Corrêa - 3776 Maurílio Campanholo - 4607 Cleciomar de Oliveira.

e) **Sócio Falecido:** 0142 Élios Veloso.

TORNEIOS DE CLASSIFICAÇÃO

Com a entrada em vigor do novo REGULAMENTO DE JOGOS, teremos, durante uma determinada fase, a convivência de torneios disputados sob as duas versões do Regulamento. Os torneios regidos pelo novo Regulamento terão as suas siglas padronizadas com destaque para o número do grupo que terá sempre **04 algarismos**. Exemplos: TC/S-0001 - TC/E-0112 - TC/I-0495 e TC/II-0246. Para estes certames a definição de categoria observará o artigo 13 do novo Regulamento de Jogos.



COLABORE COM A TESOURARIA

Veja na etiqueta de endereçamento da revista o mês de vencimento da sua anuidade. Colabore com a Tesouraria, enviando seu cheque no início do mês em que ocorrerá o vencimento.

INFORME DA TESOURARIA

Tesoureiro: Gileno Exalto de Araújo (R. Santa Maria Goretti, 43 – Salvador – BA – 40260)

VALOR DA ANUIDADE = 120 TARIFAS POSTAIS SIMPLES

Desejando saber em qual mês vencerá sua anuidade e/ou parcelá-la e/ou obter alguma informação mais específica, escreva-nos indicando o número de sua matrícula no clube, transcrevendo (legivelmente) seu atual endereço para correspondências.

Observação: Solicitamos a gentileza de NÃO nos remeter ordem de pagamento, mas sim cheque nominal (ao CXEB) ou vale postal (destinados à Agência Central de Salvador – BA).

Solicitamos a todos que colaborem em nossa redução de custos e despesas, efetuando o pagamento da anuidade vencida tão logo recebam o aviso de vencimento. Temos enviado reiterações de aviso do vencimento o que, além de trabalho extra, proporciona despesas ao CXEB. Contamos com a cooperação de todos.



INFORME DA DIRETORIA DE TORNEIOS INTERNOS



Inscrições em TCs — Quando é solicitada uma inscrição em um torneio de classificação, é feita uma consulta no arquivo do **SICCAT — Setor de Inscrições e Controle de Categorias** — para ver se o jogador tem direito ao TC solicitado. Todavia, assim que o associado tenha a sua categoria definida num torneio, ele já pode pedir novas inscrições, mesmo antes de ter o torneio encerrado. Nesse ponto, os arquivos do **SICCAT** ainda não estão atualizados, pois o torneio não terminou, e o caso demanda consultas a diretores para ver qual a situação do jogador, acarretando alguma demora no atendimento.

Isso pode ser amenizado se o jogador informar o torneio e a posição que lhe assegurou o direito à inscrição solicitada. Isso acelera o processo e o jogador é atendido mais rapidamente.

Rating — Superados os problemas de mudança de Sistema, conseguimos expedir, junto com a Revista de Julho, o **IV Relatório Anual do Rating e a Ficha Individual (FIR)**.

A **Ficha Individual** é um importante subproduto do Sistema, pois é um extrato das atividades do jogador, no **CXEB**. Além de informar a origem dos números que o associado, antes, recebia como "prontos e definitivos", a ficha objetiva que o associado faça a sua conferência dos cálculos e dê sua conformidade deles. É pela ficha que serão detetados erros e serão possíveis os seus acertos. Esta é a meta.

A **FIR** foi emitida pela 2ª vez. A outra foi quando da implantação do Sistema no computador. Infelizmente, os problemas que culminaram com a mudança do Sistema, impossibilitaram uma emissão anual conforme estava previsto. Agora, esperamos poder cumprir esse objetivo, e inclusive atender a pedidos eventuais, quando houver qualquer dúvida a esclarecer.

Importante: todos os assuntos relativos ao Rating, devem ser tratados com o diretor Dutra – vide pág. de serviços.

Rating / Etiqueta – Os Sistemas que cuidam do rating e da emissão das etiquetas, respectivamente, Rating e Mala Direta, são independentes, e inclusive processados em lugares diferentes. Daí que o rating que aparece na etiqueta é fruto de uma digitação, e não de um cálculo. Apesar das conferências que são feitas, pode haver um pequenino índice de erros nas etiquetas.

Confira o seu rating da FIR e da RAR com o indicado na etiqueta de endereçamento da Revista, e informe o Setor de Rating sobre qualquer divergência, para o devido acerto.

Semifinalistas do VI-CBI – Lamentamos a falta da manifestação convocada na Revista 28, à pág. 31: apenas 3 jogadores enviaram suas opiniões. De nada adianta uma administração aberta a sugestões e experiências, se os participantes não fazem a sua parte que é opinar sobre o que eles mesmos propuseram.

Continuamos aguardando as opiniões sobre a não contagem dos domingos, no tempo de reflexão.

Conheça o CXEB – Para você tomar conhecimento de como funciona o seu Clube, apresentamos um organograma da DTI:

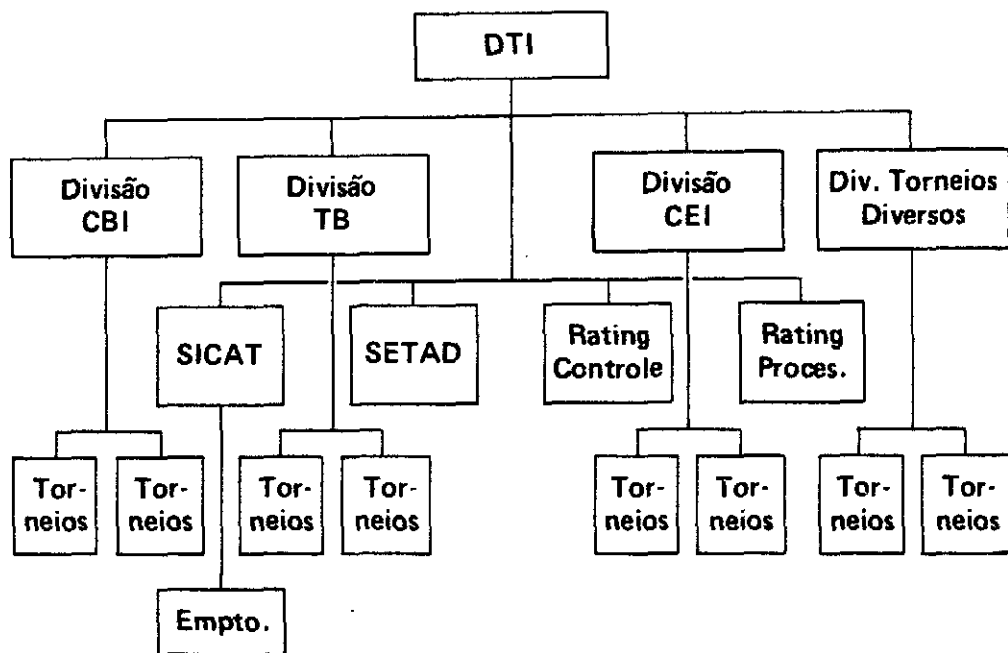

Números de Diretores

DTI.....	01
Divisão CBI – Divisão TB – Divisão CEI – Div. Torneios Diversos.....	04
SICAT – SETAD – Rating Controle – Rating Processamento	04
Torneios CBI – Torneios TB – Empto. – Torneios DEI – Torns. Divs....	52
Total:	61

REGULAMENTO DE JOGOS

Dúvidas e Esclarecimentos

1) Os direitos só ficam definidos e podem ser utilizados quando os torneios terminam? — Não. Os direitos já estarão definidos e portanto utilizáveis, a partir de sua definição matemática. Por exemplo: se um jogador já tem assegurado matematicamente o 2º lugar num TC-II, (pelo novo RJ), ele já pode se inscrever num TC-I; se um jogador já está matematicamente classificado como campeão de uma TB, ele já pode se inscrever na próxima final do CBI.

2) Falando em direitos, os termos "próxima final, próxima semifinal, CBI anterior" não ficaram muitos claros, no RJ. O que querem dizer, na realidade? — As finais em aberto e as alterações no calendário do CXEB, impossibilitaram que houvesse uma amarração numérica entre os direitos. Assim, um jogador que ganhe o direito à "próxima semifinal do CBI" poderá e deverá utilizá-lo na primeira oportunidade onde isso seja possível. Ou seja na primeira semifinal que tenha inscrições após a conquista desse direito. Isso vale para os demais casos.

3) Um jogador que se classifica para a final da Taça Brasil, já pode usar esse direito e se inscrever na Semifinal do CBI? — Não. É preciso ter bem distinto o que seja ser finalista e o que seja ter direito à final. Se o jogador se classificou para a final, não quer dizer que ele seja finalista. Ele só o será quando tiver iniciado a sua participação na Final. Se ele, embora classificado, desiste de jogar a Final, e nem se inscreve nela, logicamente, não será um finalista.

4) "Sugiro voltar a redação do art. 32, "e", para abrigar os finalistas dos dois últimos CBI". "Por que retiraram dos direitos à semifinal do CBI, aqueles que faziam 60% dos pontos na SF anterior? — A supressão desses direitos, bem como a inclusão do 5º único do art. 32, foi uma questão de necessidade técnica. Ocorre que já havíamos chegado a situações onde a semifinal estava tão grande que ocasionaria uma final com mais de 25 jogadores, o que é um absurdo. Fazer a SF pelo sistema Silli, "ninguém, quer. Classificar um só por grupo, também ninguém quer. A saída foi enxugar a SF, nesses e em outros pontos.

5) "Cumprimentos pela extinção das finais em aberto. Já tive prejuízos por causa disso." — Realmente as reclamações contra as finais em aberto foram muitas. Infelizmente, a liberdade provocou alguns abusos. Como, normalmente, o resultado de uma partida não interfere só para os dois jogadores, mas também para outros do grupo, influenciando em direitos e classificações, era desagradável ver um jogador interessado, dependendo de uma partida entre dois "desinteressados".

Greve dos Correios — Conforme foi noticiado nacionalmente, a paralização dos Correios durou cerca de 30 dias, em São Paulo, iniciando-se em 11.07 e terminando em 11.08.88. Outras localidades também tiveram seus serviços parados ou prejudicados, em maior ou menor grau e duração.

É óbvio que essa greve nos afeta mortalmente, pois tudo, no CXEB, depende dos Correios. São transtornos administrativos e problemas dos jogadores em suas partidas.

Queremos deixar aqui a solicitação para que todos tenham a compreensão que o caso merece, evitando reclamações sobre fatos que possam ter surgido por causa da greve.



DTI — Antonio Carlos Raposo
Rua Sebastião Paes, 380/501
04625 — São Paulo



CAMPEONATO BRASILEIRO INDIVIDUAL

VI/CBI – SEMIFINAL

Início: 01/04/86

Término: 01/10/87

Os dois primeiros colocados de cada grupo, estarão classificados para a fase final.

Diretor: Ademir A. Leão Garcia
Caixa Postal, 225
17930 – Tupi Paulista – SP

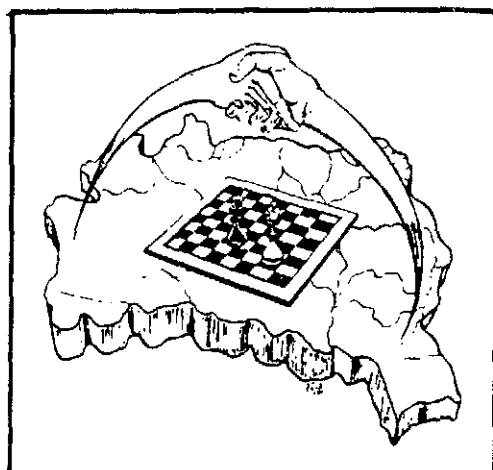

Grupo 01 – M. Almeida 0 G. Silva (adj.) – G. Silva 0,5 I. Simonsen (adj.).

GRUPO 01	Nº	1	2	3	4	5	6	7	8	9	10	11	12	13	Pta.	Clas.
Iluska Pereira C. Simonsen	1		0,5	0,5	1	1	1	1	1	1	1	1	1	1	11,0	1º
Hemar A. Galvão Barata	2	0,5		0,5	1	1	1	1	1	1	1	1	1	1	11,0	1º
Gilberto G. Silva	3	0,5	0,5		0,5	0,5	1	0,5	0,5	1	1	1	1	1	9,0	3º
Reynaldo A. F. Alvarenga	4	0	0	0,5		0,5	1	0,5	0,5	1	1	1	1	1	8,0	4º
Pedro Correia S. Cabral	5	0	0	0,5	0,5		0	0,5	1	1	1	1	1	1	7,5	5º
Carlos Fernando Agustini	6	0	0	0	0	1		0,5	0,5	1	1	1	1	1	6,5	6º
Neelson Hirsch	7	0	0	0,5	0,5	0,5	0,5		1	0	0	1	1	1	6,0	7º
Carlos Heine Szobot	8	0	0	0,5	0,5	0	1	0		0,5	0,5	1	1	1	6,0	7º
Marco Antônio de Almeida	9	0	0	0	0	0	0	1	0,5		0,5	1	1	1	5,0	9º
Manrico Genrignani	10	0	0	0	0	0	0	1	0,5	0,5		1	1	1	5,0	9º
Antonio C. Silva Almeida	11	0	0	0	0	0	0	0	0	0	0		1	1	2,0	11º
Jovany Luiz A. de Medeiros	12	0	0	0	0	0	0	0	0	0	0	0		1	1,0	12º
Pífilo Luis Nunes Dias	13	0		0	0	0	0	0	0	0	0	0	0		0,0	13º

Classificados: Iluska Pereira C. Simonsen e Hemar A. Galvão Barata.

Grupo 02 – Carvalho 0,5 Lacerda Filho (adj.) – Travi 1 Simonsen (adj.) – Simonsen 1 Saboya (adj.) – Gyuricza 1 Saboya (adj.).

Grupo 03 – Campos 0 R. Silva, artigo 33, letra B – Campos 0 Guimarães, artigo 33, letra B – Campos 0,5 I. Simonsen (adj.).

Grupo 04 – Barata 0,5 Sampaio (adj.) – Pirro 1,0 Bracco (adj.).

Grupo 06 – M. Simonsen 1 Koatz (adj.) – Barata 0,5 Travi (adj.) – Barata 0,5 M. Simonsen (adj.).

GRUPO 07	Nº	1	2	3	4	5	6	7	8	9	10	11	12	Pts.	Clas.	SB
Hemar Antônio G. Barata	1		0,5	1	0	1	1	1	1	0,5	1	1	1	9,0	1º	427,5
Zélio Bernardino	2	0,5		1	1	1	0,5	0,5	0,5	0,5	1	1	1	8,5	2º	367,5
Pedro Segundo da Costa	3	0	0		1	0,5	1	1	1	1	1	1	1	8,5	3º	
Ornelo de Souza	4	1	0	0		0,5	0,5	1	1	1	1	1	1	8,0	4º	
João Manoel de Campos	5	0	0	0,5	0,5		0	1	1	0,5	1	1	1	6,5	5º	
Maurício S. F. Moreira	6	0	0,5	0	0,5	1		0,5	1	1	1	0	1	6,5	5º	
Ivan de C. e Oliveira	7	0	0,5	0	0	0	0,5		1	0,5	1	1	1	5,5	7º	
Francisco Marcos Freire	8	0	0,5	0	0	0	0	0		1	1	1	1	4,5	8º	
Nelson Hirsch	9	0,5	0,5	0	0	0,5	0	0,5	0		0	1	1	4,0	9º	
Artur E. de Oliveira	10	0	0	0	0	0	0	0	0	0	1	1	1	3,0	10º	
Alexandre M. de Queiroz	11	0	0	0	0	0	1	0	0	0	0		1	2,0	11º	
Luiz Carlos S. de Silva	12	0	0	0	0	0	0	0	0	0	0	0		0,0	12º	

Classificados: 1º) Hemar A. G. Barata, 2º) Zélio Bernardino.

GRUPO 08	Nº	1	2	3	4	5	6	7	8	9	10	11	12	Pts.	Clas.	SB
Mário C. J. Schuster	1		0	1	1	1	1	0,5	0	1	0,5	1	1	8,0	1º	395,0
Gilberto G. Silva	2	1		0,5	0	1	0,5	0,5	1	1	0,5	1	1	8,0	2º	377,5
Pedro S. da Costa	3	0	0,5		1	1	0,5	1	0	1	1	1	1	8,0	3º	372,0
Américo Richieri Filho	4	0	1	0		0,5	1	0,5	1	1	1	1	1	8,0	4º	357,5
Luiz Geraldo B. M. Leão	5	0	0	0	0,5		1	1	1	0	1	1	1	6,5	5º	
Dirk D. V. Riemsdyk	6	0	0,5	0,5	0	0		0,5	1	1	1	1	1	6,5	5º	
Antônio C. R. Alvim	7	0,5	0,5	0	0,5	0	0,5		0,5	0,5	1	1	1	6,0	7º	
Adhemar Dicolta	8	1	0	1	0	0	0	0,5		0	1	1	1	5,5	8º	
Cleber Lemos da Rocha	9	0	0	0	0	1	0	0,5	1		0	1	1	4,5	9º	
James Jensen	10	0,5	0,5	0	0	0	0	0	0	1		1	1	4,0	10º	
Ermano Soares de Sá	11	0	0	0	0	0	0	0	0	0	0		1	1,0	11º	
Pedro Juares Joly	12	0	0	0	0	0	0	0	0	0	0	0		0,0	12º	

Classificados: 1º) Mário César Juck Schuster, 2º) Gilberto G. Silva.

VII/CBI – SEMIFINAL

Início: 01/08/88

Término: 01/02/90

Diretor: João Neumann Neto

Os dois primeiros colocados de cada grupo estarão automaticamente classificados para a Fase Final.

A/C Banco do Brasil S/A

89290 – São Bento do Sul – SC

Foram formados 07 grupos de 12 jogadores, assim dispostos:

Grupo 01 – Carlos Alberto Jório Éboli, Antonio Hermano da Silva, Gilberto Fraga Portilho, Marcos José Capelari Ramos, Pedro Segundo da Costa, Fernando Cesar M. Teixeira, Joaquim Fabiano Alves Jr., Arivaldo Seghese, Ivan G. Sandoval Falleiros, Warner Bruce Kover, Ruy Castro Monteiro da Silva, e Hemar Antonio Galvão Barata – **Rating Médio: 1180.**

Grupo 02 – Valdir Oliveira da Silva, Zélio Bernardino, Iluska Pereira da Cunha Simonsen, Gilson Gonçalves, Neville Leone, Luiz Carlos dos Santos Galvão, Gyorgy Laszlo Gyuricza, Marcos Antonio dos Santos, Hemar Antonio Galvão Barata, Alexandre Cesar da Costa Lima, Claudio Machado Vieira, e Marne Medeiros – **Rating Médio: 1177.**

Grupo 03 – Iluska Pereira da Cunha Simonsen, José Frederico T. Saboya, Clairton Felício, Italo Germano Brasil Travi, Carlos Fernando Agustini, Guilherme Almeida de Andrade, João Breiterbach,

João de Deus Carvalho, Américo Richieri Filho, Ruy Castro Monteiro da Silva, Carlos Alberto da Silva Santos, e Pedro Correa dos Santos — **Rating Médio: 1178.**

Grupo 04 — Zélio Bernardino, Mario Henrique Simonsen, Clairton Felício, Alexandre Pedro Choma, Pedro Segundo da Costa, Alberto Costa de Mattos Pinto, Souitiro Futida, Reynaldo A. F. Alvarenga, Namyrr Carlos de Souza Filho, Milton Gonçalves Sanches, Henrique Pereira Maia Vinagre, e Sergio Lopes — **Rating Médio: 1174.**

Grupo 05 — Frederico Sacre Eigenheer, Edmundo de Lacerda Filho, Manuel Henrique Becker, Mario Sergio Souza Guimarães, Cesar Roberto da Silva Reis, Celio Sormani, Joaquim Fabiano Alves Jr., Alberto Costa de Mattos Pinto, Gyogy Laszlo Gyuricza, Mario Rogério Iwakura, Ornêlio de Souza, e Murilo Martha Ayello — **Rating Médio: 1175.**

Grupo 06 — Marco Antonio Hazin Asfora, Paulo Amílcar Brião, Taya Efremoff, Pedro Segundo da Costa, Sergio Schievon Massa, José Eduardo B. O. Maia, Mario Rogério Iwakura, Paulo H. Baena de Moraes, Mario Cesar Juck Schuster, João de Deus Carvalho, Paulo Caetano Bracco e Gilberto Guimarães da Silva — **Rating Médio: 1175.**

Grupo 07 — Douglas Ailton Ferreira Amorin, Paulo Amílcar Brião, Reinaldo Damin, Lafayette Freitas Sampaio, José Carlos da Costa, Warner Bruce Kover, Ornêlio de Souza, Marco Polo R. Simões, Dijalma Batista Caiafa, Gladstone Saboia Amorin, Luiz Antonio Bigio de Melo, e Antonio Carlos Rodrigues Alvim — **Rating Médio: 1174.**

COMPLETE SUA COLEÇÃO

O CXEB está oferecendo aos seus associados todas as revistas já editadas, encadernadas em capa dura (fotocópias xerográficas de boa qualidade), em **10 (Dez) volumes** em forma de livro, agrupadas conforme abaixo:

FOLHA DE RESULTADOS

- 1º Volume — nº 01 a nº 30
- 2º Volume — nº 31 a nº 50
- 3º Volume — nº 51 a nº 64
- 4º Volume — nº 65 a nº 71
- 5º Volume — nº 72 a nº 76
- 6º Volume — nº 77 a nº 81

REVISTA BRASILEIRA DE XADREZ POSTAL

- 1º Volume — nº 01 a nº 08
- 2º Volume — nº 09 a nº 15
- 3º Volume — nº 16 a nº 23
- 4º Volume — nº 24 a nº 30

O associado poderá adquirir os **volumes** (acima) separadamente (Se você, associado, não possui — por exemplo — as FRs 32 e 40 e a RBXP nº 16, deverá adquirir o 2º volume das FRs e o 3º volume da RBXP. **Não serão vendidos números avulsos**, ou seja, no caso, a FR nº 32 e nº 40 e a RBXP nº 16).

Estamos oferecendo, também, o trabalho de **Encadernação** em capa dura da coleção das FRs e RBXP. Os interessados em adquirir a coleção de volumes completos, ou, um volume específico ou ainda encadernar sua coleção, deverão escrever solicitando informações de custos e outros detalhes para: **JOSE COSTA FERNANDES JR.** (Caxia Postal 100.216 — Niterói — RJ — Cep 24001 — Fone (021) 717-2528).



PARTIDAS POSTAIS

O associado **Luiz Roberto Guimarães da Costa Jr.** (Av. Brig. Luis Antonio, 2589 - 1º andar - São Paulo - SP - 01401) objetiva publicar um livro de partidas postais e para tanto necessita, apenas e tão somente, que lhe sejam enviadas partidas de bom nível técnico (preferencialmente analisadas e comentadas) para a seleção das mesmas. Os jogadores que colaborarem enviando partidas terão direito a um desconto na aquisição do livro.

TAÇA BRASIL

ATENÇÃO: Para a VI e VII/TB seguem valendo as seguintes alterações das Regras dos Jogos:

- a) O limite do Tempo de Reflexão é de 30 dias para cada 10 lances.
- b) Um único excesso de tempo acarretará a perda da partida.

V TAÇA BRASIL – FINAL

Diretor Assistente: Adilson Martins Coelho
R. José Tassarollo Santos, 32
28625 – Nova Friburgo – RJ

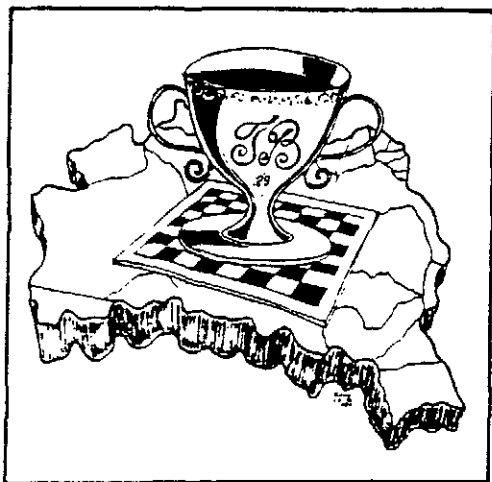

Eigenheer 1 Leon – Santiago 1 Eigenheer – Iluska 1 Fernando – Eigenheer 1 Iluska – Sormani 0,5
Ásfora – Eigenheer 0 Sormani – Leon 0 Santiago – Leon 0 Fernando – Leon 0 Adriano – Leon 0
Iluska – Leon 0 Sormani – Ásfora 1 Leon – Alvaranga 1 Leon – Hemar 1 Leon – Guimarães 1 Leon
– Eigenheer 1 Leon – Gladstone 1 Leon.

MARCANDO ENCONTRO

Com o objetivo de propiciar a todos a oportunidade de se conhecerem e de ampliarem os laços de amizade que a todos une, programamos para o próximo dia 11/Novembro (sexta-feira) – a partir das 19,00 horas – um informal encontro no restaurante “GRELHADOS E COMPANHIA” – Rua Cônego Eugênio Leite, 504 – Fone: 282-5234 – (travessa da Av. Rebouças e paralela a Av. Henrique Schaumann) – Pinheiros – São Paulo – Capital – de propriedade do companheiro Pedro Luiz de Oliveira Costa Neto, que prometeu-nos fazer um “precinho camarada” pelos comes e bebes.

Almejando programar, futuramente, outras promoções do gênero, esperamos que (no dia e local acima citado) sejamos agraciados com a presença de todos os que lá puderem comparecer (convidem seus parceiros e amigos) para que obtenhamos êxito nesta promoção e para que outras, futuramente, sejam por nós, programadas.

Contamos com a sua presença. Não falte !!!

A Secretaria

COMPAREÇA • PRESTIGIE • COMPAREÇA • PRESTIGIE •

VI TAÇA BRASIL – SEMIFINAL

Início: 01/04/88

Término: 01/10/89

Classificam-se os dois primeiros colocados para a final.

Diretor: Dogeval Ferreira Holanda

Caixa Postal 307

79600 – Três Lagoas – MS

Grupo 01 – Moreira 1 Suzuki – Barros 1 Barbosa.

Grupo 02 – Meneguzzi 0 Moreira – Luiz Eduardo Gazzola abandona.

Grupo 03 – João Carlos M. Juliano, inscr. cancelada – Lúcio Vicente Castiglioni abandona.

Grupo 04 – Bechara 0 Becker.

Grupo 05 – Diniz Neves de Lima, inscr. cancelada – Paulo Sérgio Santos Ferreira, eliminado (Art. 23).

Grupo 06 – Sem ocorrências.

Grupo 07 – Sem ocorrências.

Grupo 08 – Alberto Kipper, abandona.

Grupo 09 – Sem ocorrências.

VII TAÇA BRASIL – PRELIMINAR

GRUPO A

Início: 15/09/87

Término: 15/03/89

Os 23 primeiros colocados de cada grupo estarão automaticamente classificados para a fase Semifinal.

Diretor: João Francisco Scaglia

Rua General Bagueira, 143

02021 – São Paulo – SP

Eliminados: Alcides Marques da Silva – Agostinho Silva Sobrinho – Eduardo Pagano – Luiz Eduardo M. Matias – Baiard Ramos D'Andrea.

Resultados: José Henrique C. Pereira, abandona – André Ricardo M. Borin, abandona – Lira 1 Pires – Copetti 0 Zélio – J. Teixeira 0 Eisei – Holderbaum 0 Mundstock – Holderbaum 1 Paixão – Holderbaum 0 Freitas – Carnelossi 0 Costa – Paixão 1 Eisei – Paixão 0 Brasil – Paixão 1 Melo – M. Silva 1 Rikli – Costa 1 Dalmor – Eboli 1 Cyro – Quixada 0 Freitas – Zélio 1 Lima – Zélio 1 J. J. Araújo – Zélio 0,5 Ubirajara – Brasil 1 Rikli – Brasil 1 Ubirajara – Dalmor 0 H. Luiz – J. Gonçalves 1 H. Luiz – Moreira 1 H. Luiz – J. Baptista 0 Suzuki – H. Luiz 1 Hugo – Abramides 1 F. Pessoa – Abramides 0 Feitosa – Halter 0 B. Silva – Maia 1 Alves – Feitosa 0,5 Oseas – Oliveira 0 Martins – Florêncio 1 Fier – Florêncio 1 Oseas – Florêncio 1 Alves – Hugo 0 Mobaier – Holanda 1 Mobaier – Holanda 1 Scherer – Tonela 1 Freitas – Alves 0 Souitiro – Weyrich 1 Mello – Vandri 0,5 J. Sá – R. Gonçalves 0,5 Ranulfo – Ranulfo 1 Victório – Gerhardt 0 Romualdo – Gerhardt 0 Falleiros – Romualdo 1 M. Gonçalves – Romualdo 1 Barros – Castro 0 Berto – Mitidieri 0 Barros – Mitidieri 1 Regis – Carvalho 1 D. Vecchio – Faria 1 Edes – Faria 1 Bandeira – Faria 0 Suardi – Chrestani 1 Edes (Art. 21) – Edes 1 Regis – Afonso 1 Regis – Regis 1 D. Vecchio – Regis 0 Ribeiro – Melo 0 Heine – Bandeira 1 Garcia – Sopko 1 René – Claudinei 0 Einhorn – Claudinei 0 Borges – Barros 0,5 Nazir – Jefferson 0 Borges – Fabro 0,5 Soares – Borges 1 Gomes – Sanches 0 Nazir – Nazir 0,5 Piccoli – Carbonera 1 Wehby – Carbonera 1 Soares – Soares 1 Paixão – Valmor 0 Costa – Tony 0,5 Letizio – Piccoli 1 Schiavon – Letizio 1 Fabiano.

ATENÇÃO: As alterações de endereço devem ser diretamente comunicadas ao Tesoureiro Gileno Exalto de Araújo (Rua Santa Maria Goretti, 43 – Salvador – /BA/ – 40.260).

GRUPO B

Diretor: Luiz Antônio Bigio de Melo
Rua Sizenando A. Cruzeiro, 89 - Ipê
36035 - Juiz de Fora - MG

Resultados: (1) Paulo Ramos 1 C. Silveira (2) - (7) Ivan Marques 0 Jarbas (17) - (7) Ivan Marques 1 Celso (36) - (24) W. Quirino 1 J. Carvalho (53) - (33) Marcelo 0 E. Peixoto (50) - (41) Walcir 0,5 Razera (70) - (50) E. Peixoto 1 Proficio (67) - (52) Mazzarolo 1 João Santos (62) - (52) Mazzarolo 0 Levy (69) - (53) J. Carvalho 0,5 Razera (70) - (60) C. Fontes 0 Alcio (61) - (65) Dario 0 Levy (69) - (69) Levy 0,5 Ranulfo (86) - (85) Estellita 1 J. Amaral (114) - (86) Ranulfo 0 J. Coltro (96) - (96) J. Coltro 1 A. Nogueira (113) - (98) Letizio 1 D. Leao (108) - (99) S. Massa 0 P. Ferreira (128) - (106) A. Hube 1 Flávio Reis (135) - (111) Leika 0,5 P. Ferreira (128) - (112) J. Veloso 1 A. Nogueira (113) - (112) J. Veloso 0 A. Ruiz (129) - (114) J. Amaral 1 F. Pamplona (131) - (126) A. Bil 0 J. Anjos (155) - (127) Onofre Câmara 1 F. Pamplona (131) - (132) Mario Câmara 1 O. Rikli (133) - (140) Laudelino 0 G. Giebel (169) - (150) J. Batista 1 L. Pereira (151) - (152) J. Maia 1 E. Burigo (153) - (152) J. Maia 1 Werton (162) - (160) Takarabe 0 P. Bruno (189) - (167) Suzuki 1 O. Sobrinho (196) - (169) G. Giebel 0,5 A. Padua (198) - (172) F. Mello 0 N. Conceição (173) - (179) Dieckmann 0 P. Brão (180) - (182) J. Marques 0 Zelio (183) - (197) C. Kerber 0 P. Machado (16) - (198) A. Padua 0,5 Jarbas (17) - (200) W. Rocha 1 Ivan Marques (7) - (203) W. Vietes 1 J. Leibovici (204).

Abandonos: (23) Nelson Almeida Melão - (32) Luiz Eduardo M. Matias - (34) José Alberto Reis - (49) Martinho Figueira Capelo - (54) Plínio B. Dias da Silva - (68) Eduardo Blank Gonçalves - (118) Paulo Roberto Antunes Aranha - (124) José Maia Freitas - (125) Luiz Carlos Pinheiro - (130) Marcos A. F. Bueno.

Eliminados: (32) Luiz Eduardo M. Matias - (34) José Alberto Reis - (54) Plínio B. Dias da Silva - (49) Martinho Figueira Capelo - (68) Eduardo Blank Gonçalves - (125) Luiz Carlos Pinheiro.

GRUPO C

Diretor: Cassio Roberto Sopko
Rua Otávio Nébias, 200 - Apto. 41
04002 - São Paulo - SP

Resultados: Vassalo 1 Brito - Diniz 0,5 Michalski - Edmundo 0,5 Edison - Santiago 1 Edison - Lauro 1 Edison - Edison 0 Meyr - Edison 0 Braúlio - Edison 0 Nelson - Edison 0 J. Roberto - Van Eunen 1 Edison - Assis 1 Meireles - Inojossa 0,5 Willy - P. Machado 1 Artemio Lo - Santana 1 Dutra - Alcio 1 Simão (Art. 21) - Coelho 1 Cordani - Menossi 0 Pedro Luiz - Nelson 0 Marques - Jacy 0 Marques - M. Bueno 0 Bodaneze - Durço 1 Giebel - L. Pereira 0 Anjos - Aranega 1 L. Pereira - L. Pereira 1 Durço - C. Reis 1 L. Pereira - Marczykoski 0 L. Pereira - João Victor 1 Bertolucci - De Melo 0 Anjos - Marques 0,5 Gerson - João Victor 0 Von Borowski - Estevão 1 Konrad - Alcio 1 Torotoza - Brito 1 Fanassaro (Art. 21) - Adilson 1 Padovan (Art. 21) - Aranega 1 Meyr - Aranega 1 De Mello - João de Deus 1 Alcio - Edmundo 0,5 Aranega - Alcindo 1 J. Wilson - Natal 1 Dutra - Izalino 0 Giebel - Amilcar 0 P. Machado - Torben 1 Tortoza - Dario 1 Philippe - Von Eunen 1 Edison - M. Bueno 0 Von Eunen - Lauro 1 Frederico - Dorneles 0,5 Vassalo - Mendes 0 Saulo - Saulo 0 Amilcar - Muller 1 Antonio Fernando - Pedro Luiz 1 Inojossa - Alcindo 1 J. Wilson (Art. 21) - Gerson 1 Diniz - Dorneles 0,5 G. Sanchez - Giebel 1 Madureira - Serafino 1 Madureira - Alao 0 Lauro - J. Vieira 1 Alao - Alao 0 Athos - Rene 0 Estevão - Rene 1 Adilson - Clarimendo 1 Neris - C. Reis 1 Izalino - Edmundo 1 Claret - João Batista 1 Murras - A. Padua 1 Alegretti (Art. 21) - Medeiros 0 Athos - Zaina 0 Vadis - Mussi 1 Vadis - Madureira 0 Nelson - Ranulfo 1 Hely - João de Deus 0,5 Neris - Zaina 0 Alegretti - Gerson 0,5 Diniz - Michalski 1 Torotoza - Ira 1 Frágoso - Massa 0 Cordani - Serafini 1 Mendes - G. Sanchez 1 Alegretti - Alcio 1 Simão (Art. 21) - Simão 1 Ranulfo - Ranulfo 0,5 Alvaro - Philippe 0 Punhague - Punhague 1 José Alberto - Dillenburg 0,5 Mussi - Massa 0,5 Meireles - Urialo 1 Frederico - Muller 1 Claret - Medeiros 1 Lauro - Coelho 1 De Faria - Alao 0 A. Padua - Estevão 1 De Faria.

Abandonos: Edison A. Gomes de Freitas — Paulo Roberto A. Aranha — Marcos A. F. Bueno — Frederico Borges Cordeiro — Antônio Claret Rodrigues.

Eliminados: Paulo Estevão Sobrinho (Art. 23) — Martinho F. Capelo (Art. 23) — Luiz Fernando Vieira (Art. 23) — Arthur Furtado Lauretino (Art. 23) — Marco Antônio Duarte (Art. 23).

GRUPO D

Diretor: Alcindo Luz Bastos da Silva Filho
Rua Senador Correia, 423, bl. 02 — Ap. 302
96200 — Rio Grande — RS

Grupo D — Cordeiro 1 Anjos — Cordeiro 1 Roque — Abreu 1 Roque — Borin 0,5 Sbratnjak — Sbratnjak 1 S. Santos — Sbratnjak 1 Filippi — A. Faria 1 Valentin — Anjos 0 Américo — Anjos 0,5 Carbonaro — Kurita 1 Anjos — Rikli 1 Kurita — Jensen 1 Defavari — Nicolau 1 Fróes — Aranega 0,5 Francimar — Cavalheiro 1 Van Eunen — J. Leite 0 E. Costa — E. Müller 0 E. Costa — Hancossi 0 Fenner — Francimar 1 Norivaldo — Consolino 1 Andrade — Feitosa 1 M. Oliveira — Feitosa 0 Horiguti — J. Coelho 1 Feitosa — Feitosa 0,5 F. Costa — Feitosa 0 I. Nascimento — Kikuchi 0 I. Nascimento — Defavari 0 I. Nascimento — Stone 0 I. Nascimento — I. Nascimento 1 Bertolucci — I. Nascimento 1 R. Gonçalves — Defavari 0 M. Becker — Bertolucci 1 Dopke — Bertolucci 1 Guerche — F. Costa 1 Sanches — Menossi 0 A. Gomes — Fenner 1 Menossi — Gianninni 1 Carlsen — J. Sanchez 1 Suardi — Mesquita Jr. 1 Fabiano Jr. — G. Pereira 1 Mesquita Jr. — G. Pereira 1 Noronha — Scaglia 1 De Marque — Scaglia 1 A. Gomes — Dopke 0 Scaglia — De Marque 0,5 Loschiavo — De Marque 0 Aulio — Alaor 1 De Marque — Cirineu 0,5 Synval — Cirineu 0,5 M. Alves — Kroeft 0 M. Alves — Noronha 0 Fabiano Jr. — Synval 0,5 Noronha — Noronha 0 Ricupero — Ricupero 1 Moreira Lô — Ricupero 1 J. Souza — Alaor 0,5 Toro — Carlsen 0 Gino — Peiter 1 Urialo — Moreira Lô 1 Peiter — Natal 1 Rabelo — Rabelo 0 Madeira — Rabelo 0 P. Cabral — Rabelo 0 Gino — Toro 0,5 Aulio — Jeferson 0,5 Diniz — Assis 0,5 M. Santos — Bizari 0 Abreu — Fandino 1 Bizari — Gino 0,5 Urialo — Gino 0,5 Pirro — M. Santos 1 Sebastião — J. Souza 0 M. Santos — M. Santos 1 P. Cabral — Morau 0 P. Cabral — Borin 1 P. Cabral — Hamilton Rosa dos Santos, abandona — Carlos Alberto de Macedo, abandona — José de Faria, abandona — José Edelberto Araújo Oliveira, abandona — Marcos A. F. Bueno, abandona — Adão Gonçalves, eliminado (Art. 23) — Amarildo Silva, eliminado (Art. 23) — Ralfus Marcel de Carvalho, eliminado (Art. 23) — Ricardo Holdack, eliminado (Art. 23) — Adelfio Mendonça Moura, eliminado (Art. 23)

GRUPO E

Diretor: Sérgio Schiavon Massa
Rua Braz Cubas, 677 — Jd. São Caetano
09580 — São Caetano do Sul — SP

Resultados: Schiavon 0 Costa — Barbosa 1 Rosa — Suzuki 1 Holderbaum — Barbosa 1 Lopes — Fábio 0 Suzuki — Rosa 0 Andrade — Suzuki 0 Éboli — Consolino 1 Oliveira — Holderbaum 1 Coelho — Consolino 0 Tonela — Nóbrega 0 Holderbaum — Pessoa 1 Fróes — Mundstock 1 Menezes — Pessoa 1/2 Feitosa — Zaina 1 Vasques — Pessoa 1 Mobaier — Kiyotani 0 Kuroiwa — Fróes 1 Haroldo — Kiyotani 1 Dal Moro — Fróes 1 Freitas — Bessil 1 Joaquim — Choma 1 Freitas — Moreira 0 Bessil — Freitas 0 Silva — Sampaio 0 Éboli — Freitas 0 Oliveira — Nóbrega 1 Sampaio — Freitas 0 Vanildo — Dal Moro 1 Éboli — Oliveira 1/2 Natasha — Dal Moro 1 Roland — Oliveira 1 Pereira — Éboli 1 Joaquim — Oliveira 0 Holanda — Lima 0 Joaquim — Vanildo 1 Andrade — Roland 0 Barbosa — Flávio 1 Holanda — Vieira 0 Cataldi — Holanda 1 Alves — Cezário 1 Coelho — Putti 1/2 Mobaier — Coelho 0 Heitor — Putti 1 Usai — Coelho 0 Rosa — Dutra 1 Menossi — Andrade 0 Jesus — Usai 1 Castro — Andrade 0 Pessoa — Ferreira 0 Pinto — Guaraciaba 0 Jesus — Ferreira 0 Gonçalves — Carbonaro 0 Heitor — Vieira 1 Noronha — Lima 0 Heitor — Domeniconi 0 Tosta — Jesus 1 Hirsch — Tosta 1/2 Esteves — Hirsch 1 Barbosa — Pilz 0 Garcia — Gonçalves 0 Vichy — Câmara 0 Ricupero — Fernandes 1 Padovan — Sávio 1 Adriano — Violeta 0 Garcia — Maronese 0 Gregório — Violeta 0 Paulo — Maronese 1 Jeferson — Wonsowski 1/2 Névio — Mar-

nese O Melo – Vichy 1 Castro – Sversut 1/2 Amaral – Vichy 1 Noronha – Amaral 1 Gomes – Souza 1 Padovan – Amaral 1 Cosme – Garcia 1/2 Nêvio – Amaral 1 Moreira – Rezende 1 Noronha – Bacic 1 Dorneles – Noronha 0 Figueiredo – Dorneles 0 Adriano – Esteves 1 Mitidieri – Gomes 1 Jaulino – Mitidieri 1 Consuli – Cosme 0 Melo – Mitidieri 0 Ricupero – Cosme 0 Madeira – Consuli 1 Mazzarolo – Madeira 1 Rossetto – Consuli 1 Gomes – Carbonera 1 Valmor – Figueiredo 1 Jeferson – Saint Clair 1 Aquino – Afonso 0 Suardi – Fábio 0 Suzuki.

Eliminados (Art. 23) – (Nº 151) Eduardo A. Marinho – (Nº 078) Carlos E. Oliva Menezes – (Nº 052) Floriano Kropiwiec Jr. – (Nº 031) Gilberto N. Rossetto – (Nº 059) Agostinho Silva Sobrinho – (Nº 035) Wanderley de P. Barbosa – (Nº 160) Luiz Costa de Souza – (Nº 102) Eduardo Pagano – (Nº 092) Oswaldo Monteiro – (Nº 140) Marco A. T. Góes – (Nº 169) Claudinei G. de Oliveira – (Nº 204) Adelfio M. Moura – (Nº 063) Geraldo F. Salgado.

Abandonos: (Nº 136) Osmar Borget.

CAMPEONATOS ESTADUAIS

I CEI/BA – FINAL

O campeão e o vice estarão automaticamente classificados para a próxima semifinal do Campeonato Brasileiro Individual.

Diretor: Alfredo Carlos Soares Dutra Neto
Rua da Juventude, 192
11600 – São Sebastião – SP



Sampaio 1 Gonçalves – Dantas 1 Gonçalves

II CEI/BA – FINAL

Início: 01/06/87

Término: em aberto

Diretor: Romeu Ricupero

O campeão e o vice estarão automaticamente classificados para a próxima semifinal do Campeonato Brasileiro Individual.

Rua Ministro Godoy, 679 – Apto. 72
05015 – São Paulo – SP

Homero 1 Ubirajara – Guimarães 0,5 Ubirajara – Albérico 1 Ubirajara – Aguiar 0 Homero.

I CEI – CE

Diretor: Manoel Maria Cardoso Filho
Rua João Lira, 161/401
22430 – Rio de Janeiro – RJ



Lopes 0 Beatriz – Osborn 0 Beatriz.

I CEI/GO/DF – FINAL

Diretor: Alfredo Carlos Soares Dutra Neto
Rua da Juventude, 192
11600 – São Sebastião – SP



Medeiros 1 Alegretti – Gomes 0 Medeiros.

II CEI/GO/DF Preliminar

Diretor: Carlos H. Szobot
Caixa Postal 166
95600 – Taquara – RS

Grupo 01 – Vitor 1 Sandoval – Vitor 0,5 Eisei – Eisei 1 B. Morais – Eisei 1 Sandoval.

Grupo 02 – Clorivaldo 0,5 V. Oliveira – Clorivaldo 0,5 F. Pessoa – Lima 1 Sandoval – V. Oliveira 1 Lima – V. Oliveira 0,5 F. Pessoa – V. Oliveira 0,5 S. Lopes – V. Oliveira 1 Sandoval – F. Pessoa 1 Lima – F. Pessoa 0,5 S. Lopes – F. Pessoa 1 Sandoval – S. Lopes 1 Clorivaldo – S. Lopes 1 Lima – S. Lopes 1 Sandoval.

Grupo 03 – Vitor 1 Barbalho – Vitor 1 Vassalo – Barbalho 0,5 Vassalo – M. Cavalcanti 1 Vassalo – S. Lopes 1 Vassalo.

Grupo 04 – P. Machado 1 Jesus – J. Gomes 1 Jubé – J. Gomes 1 Figueiredo – Sandoval 1 Jubé – Sandoval 1 Figueiredo.

Grupo 05 – Brito 1 Caio – Brito 1 J. Gomes – Lima 1 Caio – Arruda 0,5 Vassalo.

Grupo 06 – Caio 1 Jubé – P. Silva 1 Caio – P. Silva 1 Jubé – Alegretti 1 Caio – Alegretti 1 Jubé – Mazali 1 Jubé – Mazali 1 P. Silva – M. Oliveira 1 Jubé.

II CEI/MG – FINAL

O campeão e o vice estarão automaticamente classificados para a próxima semifinal do Campeonato Brasileiro Individual.

Diretor: Alfredo Carlos Soares Dutra Neto
Rua da Juventude, 192
11600 – São Sebastião – SP



Debs 0,5 Melo – Debs 0,5 Monteiro – Monteiro 0,5 Melo – Lima 1 Monteiro.

REGULAMENTO DE JOGOS

Juntamente com a edição nº 27 da R.B.X.P foi expedido o novo regulamento de jogos – que rege nossos torneios. Aqueles que não o receberam, devem requisitá-lo ao nosso presidente: Ubirajara de Oliveira Barroso (Caixa Postal 317 – Salvador – BA – 40.001).

I CEI/MS – FINAL

Início: 01/06/87

Término: em aberto

O campeão e o vice estarão automaticamente classificados para a próxima semifinal do Campeonato Brasileiro Individual.



Diretor: Manoel Maria Cardoso Filho

Rua João Lira, 161/401

22430 – Rio de Janeiro – RJ

Dogeval 0 Nêvio – Marcelo 0 Dogeval – Dogeval 1 Torraca – Fedrizzi 1 Dogeval – Geraldo 0 Dogeval – Torraca 1 Geraldo.

	Nº	1	2	3	4	5	6	7	8	9	10	11	12	13	Pts.	Clas.
A. A. Martins	1		1	0	1	0	x	1	1	0	0	0	0	0	4	8º
J. A. de Souza	2	0		0	1	0	x	1	1	0	0	0	0	0	3	9º
R. S. Fedrizzi	3	1	1		1	=	x	1	1	=	=	1	1	1	9,5	1º
P. T. O. Rodovalho	4	0	0	0		0	x	1	0	0	0	0	0	0	1	11º
O. Turine	5	1	1	=	1		x	1	1	=	=	1	1	1	9,5	1º
A. T. D. Moro	6	x	x	x	x	x		x	x	x	x	x	x	x	-	-
J. F. Martins	7	0	0	0	0	0	x		0	0	0	0	0	0	0	12º
N. A. Maia	8	0	0	0	1	0	x	1		0	0	0	0	0	2	10º
M. Senatore	9	1	1	=	1	=	x	1	1		=	=	0	1	8	4º
N. João	10	1	1	=	1	=	x	1	1	=		1	1	1	9,5	1º
G. J. B. Medina	11	1	1	0	1	0	x	1	1	=	0		0	0	5,5	7º
D. F. Holanda	12	1	1	0	1	0	x	1	1	1	0	1		1	8	4º
H. T. Almeida	13	1	1	0	1	0	x	1	1	0	0	1	0		6	6º

Campeões: Roberto Senatore Fedrizzi, Nêvio João e Osvaldo Turine. Parabéns.

II CEI/PB

Início: 12/06/87

Término: em aberto

O campeão e vice-campeão estarão classificados para a próxima semifinal do Campeonato Brasileiro Individual.

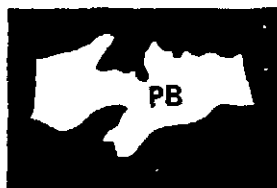

Diretor: Heron Pinheiro Michalski

Rua Mariante, 785 – Apto. 201

90410 – Porto Alegre – RS

Agenor 0 Everaldo – Everaldo 1 Wanderley – Everaldo 0 Neris – A. Mário 1 Fernando – Wanderley 0 Neris – Amorim 0 Wanderley – Neris 1 Agenor – Feitosa 1 A. Mário – Salustiano 1/2 Agenor – Feitosa 1 – Vasconcelos – Meyer 0 Agenor – Meyer 0 Feitosa – Wanderley 0 Agenor – Salustiano 0 Feitosa – Agenor 1/2 Vasconcelos – Amorim 1 Salustiano – Salustiano 1 Fernando – Vasconcelos 0 Everaldo – Mayer 0 Everaldo – Vasconcelos 1 Neris – Everaldo 1 A. Mário.

I CEI/PE – FINAL

Diretor: Alfredo Carlos Soares Dutra Neto
Rua da Juventude, 192
11600 – São Sebastião – SP

Silva 1 Okasaki.

II CEI/RS – FINAL

O campeão e o vice estarão automaticamente classificados para a próxima semifinal do Campeonato Brasileiro Individual.

Diretor: Alfredo Carlos Soares Dutra Neto
Rua da Juventude, 192
11600 – São Sebastião – SP



Franzon O Leal – Souza O Piccoli – Souza O Duarte.

III CEI/RS – PRELIMINAR

Início: 01/06/87

Término: 01/12/88

Os dois primeiros colocados de cada grupo estarão classificados para a fase Final.

Grupo 01 – Gazola 1 Ornélio – Encerrado: 1º) Júlio Lúcio Gazola, 5,0 (SB = 13,0) – 2º) Milton Weyrich, 5,0 (SB = 11,0) – 3º) Ornélio de Souza, 3,5 – 4º) Celso A. P. da Cunha Leite, 3,0 – 5º) Heron Pinheiro Michalski e Paulo Renato Kroth, 2,0 – 7º) Eduardo Rivera Palmeira Filho, 0,5 – Celso A. P. da Cunha Leite, abandonou – **Eliminados:** Paulo Renato Kroth e Eduardo Rivera Palmeira Filho – **Classificados:** Júlio Lúcio Gazola e Milton Weyrich – Parabéns!

Grupo 03 – Silveira 0 J. Oliveira – Irajá 1 Silveira – Silveira 1 Abreu – Abreu 0 J. Silva – Piccoli 1 J. Oliveira – Piccoli 1 Abreu – Michalski 0,5 Abreu.

Grupo 04 – Piccoli 1 Jeismann – Piccoli 1 F. Oliveira – Gazola 1 F. Oliveira – Pulsy 0,5 Gazola – Michalski 1 Kroth – Gazola 1 Kroth –

Diretor: Maurício S. F. Moreira
Rua Lutfalla Salim Achoa, 153
04017 – São Paulo – SP

Weyrich 1 Kroth – F. Oliveira 0 Pulsy – **Eliminado:** Paulo Renato Kroth – **Classificado por antecipação:** Fábio Bidart Piccoli, Parabéns!

Grupo 05 – Mayer 1 Aldobil.

Grupo 06 – Alcindo 0,5 Borowski – Winger 0 Alcindo – Garmatz 0 Borowski – Encerrado: 1º) Eric Krieger Borowski, 5,5 – 2º) Walter Eduardo Garmatz, 5,0 – 3º) Alcindo L. Bastos da Silva Filho, 4,5 – 4º) Ademir José Winger, 3,0 – 5º) Cláudio Antônio Lansana, Eduardo Rivera Palmeira Filho e André Ângelo Behle, 0,0 – **Inscrição cancelada:** Sérgio Luiz Pereira – **Eliminados:** Cláudio Antônio Lansana, Eduardo Rivera Palmeira Filho e André Ângelo Behle – **Classificados:** Eric Krieger Borowski e Walter Eduardo Garmatz – Parabéns!

Grupo 08 – Bodaneze 1 Madureira – Bodaneze 0 Holderbaum.

DISTRAÇÃO DE 1ª QUALIDADE, NOVAS AMIZADES – CADA PARCEIRO UM AMIGO. MUITO XADREZ !!! – SEM PRECISAR SAIR DE CASA. ISSO É O XADREZ POSTAL! ISSO É O CXEB!!!.

III/SC – PRELIMINAR

Início: 01/09/86

Término: 01/03/88

Os dois primeiros colocados de cada grupo estarão classificados para a final.

Diretor: João de Deus Carvalho

Rua Leopoldo, 136 – Apto. 102-A

20541 – Rio de Janeiro – RJ

Grupo 01	1	2	3	4	5	6	7	8	9	Pts.	Clas
C.F. Augustini	0	0	0	0	0	0	0	0	0	0,0	8º
J.V. Filho	1		=	0	1	1	1	=	1	6,0	2º
J.A.P. Anjos	1	=		=	0	1	0	1	1	5,0	4º
F.J. Pamplona	1	1	=		1	1	1	0	1	6,5	1º
E.S. Brito	1	0	1	0		1	0	1	1	5,5	4º
C.A. Wolff	0	0	0	0	0		0	0	0	0,0	8º
S.O.A. Garrido	1	0	1	0	1	1		1	1	6,0	3º
A. Machiavelli	1	=	0	1	0	1	0		1	4,5	6º
C.L. Pompeo	1	0	0	0	0	1	0	0		2,0	7º

Grupo 03	1	2	3	4	5	6	7	8	9	Pts.	Clas
M.H. Becker		0	1	0	0	1	0	1	1	4,0	5º
R.B. Filho	1		1	0	0	1	=	1	1	5,5	4º
J.C. Melo	0	0		=	0	1	0	1	1	3,5	6º
S.B. Consolino	1	1	=		1	1	=	1	1	7,0	1º
B. J. Costa	1	1	1	0		1	0	1	1	6,0	3º
C. A. Wolff	0	0	0	0	0		0	0	0	0,0	7º
R.J.M.A. Filho	1	=	1	=	1	1		1	1	7,0	1º
J.R. Martins	0	0	0	0	0	0	0		0	0,0	7º
P.V. Seger	0	0	0	0	0	0	0	0		0,0	7º

Grupo 04	1	2	3	4	5	6	7	8	9	Pts.	Clas
M.H. Becker		=	0	0	0	1	1	1	1	4,5	5º
Gerd Giebel	=		0	1	=	1	1	1	1	6,0	3º
J.A.P. Anjos	1	1		0	0	1	1	1	1	6,0	3º
E.A. Müller	1	0	1		1	=	1	1	1	6,5	1º
S.E. Pilz	1	=	1	0		1	1	1	1	6,5	1º
H. Cornelli	0	0	0	=	0		1	1	1	3,5	6º
C.J. Bork	0	0	0	0	0	0		0	0	0,0	8º
G.L.A. Lara	0	0	0	0	0	0	0		0	0,0	8º
L.D. Vecchia	0	0	0	0	0	0	1	1		2,0	7º

Grupo 05	1	2	3	4	5	6	7	8	9	Pts.	Clas
A.M. Queiroz		0	=	1	=	1	1	1		5,0	3º
Oskar Rikl	1		1	1	=	1	=	1		6,0	1º
M.F.C.P.A. Neto	=	0		=	0	1	=	1		3,5	5º
E.A. Müller	0	0	=		=	1	0	1		3,0	6º
F.J. Pamplona	=	=	1	=		1	1	1		5,5	2º
N.G. Herdt	0	0	0	0	0		0	0		0,0	7º
M.V. Alves	0	=	=	1	0	1		1		4,0	4º
A.L. Pereira	0	0	0	0	0	0	0			0,0	7º

Grupo 06	1	2	3	4	5	6	7	8	9	Pts.	Clas
A.M. Queiroz		0	0	0	=	1	=	1		3,0	5º
Gerd Giebel	1		0	0	1	1	0	1		4,0	4º
L.R. Andrade	1	1		=	1	1	0	1		5,5	2º
S.B. Consolino	1	1	=		1	1	0	1		5,5	2º
E.S. Brito	=	0	0	0		1	0	1		2,5	6º
R.G. Dombusch	0	0	0	0	0		0	0		0,0	7º
N.C. Silva	=	1	1	1	1	1		1		6,5	1º
R.L. Filho	0	0	0	0	0	0	0			0,0	7º

A REVISTA BRASILEIRA DE XADREZ POSTAL, órgão oficial do Clube de Xadrez Epistolar Brasileiro, é editada bimestralmente (distribuição gratuita a todos os associados do clube), sendo expedida na primeira quinzena dos meses ímpares.

Aqueles que não a estiverem recebendo regularmente deverão comunicar o fato ao Setor de Expedição, agora a cargo do companheiro Daniel Carr de Muzio (rua Caminho do Pilar, 2385 - Santo André - SP - 09190).

TORNEIOS DE CLASSIFICAÇÃO

ACESSO À CATEGORIA ESPECIAL – TE

Os dois primeiros colocados de cada grupo serão promovidos à Categoria Especial, e o vencedor do grupo adquire o direito de participar diretamente da próxima semifinal do Campeonato Brasileiro Individual.

Aqueles que não alcançarem 33% dos pontos possíveis deverão voltar aos Torneios de Classificação da 1ª Categoria – TCI.

ATENÇÃO: NOVO DIRETOR

Diretor: Soultiro Futida
Rua Coronel Quirino, 910 - Ap. 44
13023 – CAMPINAS – SP

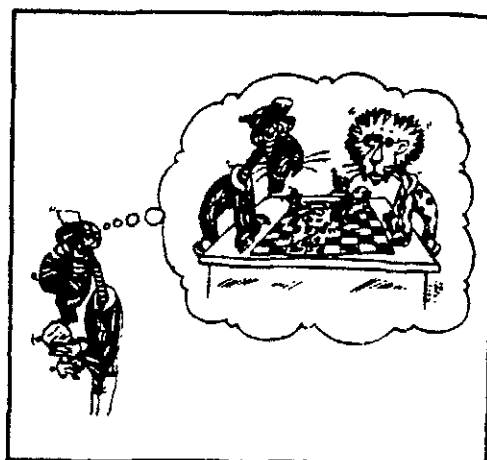

Grupo 95 – Retificação: F. Silva 1 Jandir (Art. 33) – Adjudicação: M. Jair 1 Bechara – Encerrado:

TE / GR 95	Nº	1	2	3	4	5	6	7	8	9	10	11	Pts.	Clas.
Manoel Jair Souza Pereira	1		=	0	=	0	0	=	1	0	=		3,0	10º
Marcos Kostz	2	=		=	=	1	1	=	=	=	0	=	5,5	4º
Paulo Ricardo Paul	3	1	=		=	0	0	1	1	=	=	=	5,5	4º
Manrico Gemignani	4	=	=	=		0	=	0	=	0	0	=	3,0	10º
José Renato Braga S. Vieira	5	1	0	1	1		1	=	=	0	0	1	6,0	2º
Divonir Lopes Beloto	6	1	0	1	=	0		0	=	=	0	=	4,0	6º
Marcos Antônio dos Santos	7	1	=	0	1	=	1		=	1	0	=	6,0	3º
Daniel Carr de Muzio	8	=	=	0	=	=	=		=	=	0	=	4,0	6º
José Jandir Bernardes	9	0	=	=	0	1	=	0	=		0	1	4,0	6º
Fernando César M. Teixeira	10	1	1	=	1	1	1	1	1	1		1	9,5	1º
Paulo Bechara Dutra	11	=	=	=	=	0	=	=	=	0	0		3,5	9º

Grupo 96 – Adjudicações: Kostz 0,5 Paúl – M. Santos 0 Paúl – Encerrado:

TE / GR 96	Nº	1	2	3	4	5	6	7	8	9	10	11	Pts.	Clas.
Joviniano Martins Oliveira	1	■	=	=	=	=	=	0	=	1	1	=	5,5	3º
Manrico Gemignani	2	=	■	0	0	=	=	0	0	0	=	=	2,5	11º
Fernando Cesar M. Teixeira	3	=	1	■	1	=	1	1	1	0	1	=	7,5	1º
José Renato Braga S. Vieira	4	=	1	0	■	=	=	1	0	1	0	1	5,5	3º
Paulo Bechara Dutra	5	=	=	=	=	■	0	0	=	1	0	=	4,0	7º
Manoel Jair Souza Pereira	6	=	=	0	=	1	■	0	0	=	=	=	4,0	7º
José Jandir Bernardes	7	1	0	0	0	1	0	■	1	0	1	=	4,5	6º
Mário Sérgio S. Guimarães	8	=	1	0	1	=	1	0	■	=	1	1	6,5	2º
Flávio Amaldo Braga Silva	9	0	1	1	0	0	=	1	=	■	=	1	5,5	3º
Antônio Mário Batista Lima	10	0	=	0	1	1	=	0	0	=	■	=	4,0	7º
José Luiz Marques Lima	11	=	=	=	0	=	=	=	0	0	=	■	3,5	10º

Grupo 97 — J. Vieira 0 J. Costa — Cássio 0 Leonel — Bechara 0,5 Carvalho — **Retificação:** Cássio 0,5 J. Lima.

Grupo 98 — H. Souza 0,5 Sfirri — Bechara 0 Damasceno — R. Barbosa 0 Bastos — R. Barbosa 0,5 J. Carvalho — H. Souza 0,5 Bastos — Bastos 1 Semer — Bastos 0,5 Bechara — Sfirri 0,5 R. Barbosa — Semer 0 H. Souza — Bechara 0,5 H. Souza.

Grupo 99 — S. Lopes 0 Robson — Luiz Francisco Clerici, eliminado (Art. 23).

Grupo 100 — Falleiros 0,5 Choma — Prado 1 Valdomiro — M. Santos 0 Choma — M. Oliveira 0 Falleiros — Letizio 0 Valdomiro — M. Oliveira 1 Letizio — Letizio 0,5 J. Lima — Letizio 1 M. Santos.

Grupo 101 — P. Faria 1 Nêvio — Nêvio 0,5 G. Andrade — Soutiro 0,5 Turine — P. Faria

1 Soutiro — F. Teixeira 0 G. Andrade.

Grupo 102 — Becker 0,5 M. Santos — Brinn 0 Vichy — F. Teixeira 0 Brinn — Brinn 0,5 Feijó — M. Santos 0 Brinn — Brinn 1 Maurício — Bruno 0,5 Serafini.

Grupo 103 — Rolim 1 Adriano — Cardoso 0,5 Clairton.

Grupo 104 — Rolim 0,5 Ercílio — Roberto 1 Cassio — Almada 0 Scaglia — Cassio 1 Dieter — Dieter 0,5 Roberto — Alvim 1 Roberto — Alvim 1 Almada — Roberto 0,5 Scaglia.

Grupo 105 — Ernesto 1 Lima — Ernesto 1 Américo — Nascimento 1 Ernesto — Dieter 1 Clasta — Laudelino 0 Haroldo — **Retificação:** Dieter 0 Lima.

Grupo 107 — Jadson Macário da Silva, eliminado (Art. 23) — Marques 0 Oliveira — Marques 1 Divonzir.

GRUPOS FORMADOS

Grupo 108 — Dieter Hans Bruno Kohl — Werton Alvarenga Bastos — João Carlos de Oliveira — Jair de Oliveira Freitas — Antônio Carlos Alves — Gutemberg Medeiros Damasceno — Valdir Oliveira da Silva — Manoel Maria Cardoso Filho — Paulo Ferraz Ayrosa — Ricardo Antônio Cataldi — Jorge Andor.

Grupo 109 — Werton Alvarenga Bastos — Felipe de Oliveira — Cássio Roberto Sopko — Rubens Souza Maia — Jairo Paes de Lira — João Carlos de Oliveira — Valdir Oliveira da Silva — João de Deus Carvalho — André Lopes Netto — Urbano da Cunha Muniz Filho — Paulo Ricardo Paúl.

TCI — Primeira Categoria

Aqueles que obtiveram 75% dos pontos possíveis confirmam a 1ª Categoria e adquirem o direito de jogar os Torneios de Acesso à Categoria Especial — TE. Os demais deverão voltar aos Torneios de Classificação da Segunda Categoria — TCII.

GRUPOS 301 a 330

Diretor: Pedro Luiz O. Costa Neto
Rua Alves Guimarães, 408 — Apto. 104
05410 — São Paulo — SP

Grupo 301 — Spada 0,5 Narvaz — Narvaz 0,5 Maciel — Maciel 0,5 Werton — Spada 0 Natal

— Spada 0,5 Maciel — Natal 0,5 Maciel (todas pelo Art. 33) — **Encerrado:**

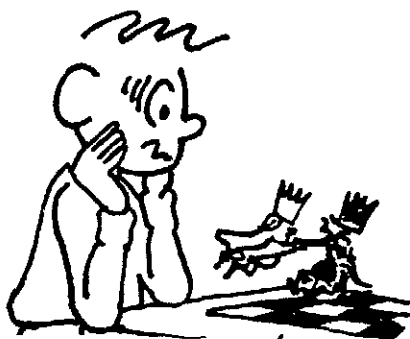

TC I / 301	Nº	1	2	3	4	5	6	7	Pts.	Clas.
J.J. Narvaz	1		1	1	1	=	=	1	5,0	1º
W.A. Bastos	2	0		1	0	=	=	1	3,0	4º
M.A.N. Gomes	3	0	0		0	1	=	1	2,5	6º
L.T. Murakami	4	0	1	1		1	1	1	5,0	2º
L.A. Spada	5	=	=	0	0		=	1	2,5	5º
F.C.M. Souza	6	=	=	=	0	=		1	3,0	3º
M.L.M. Netto	7	0	0	0	0	0	0		0,0	7º

Grupo 302 – Narvaz 0,5 Waack – Peguim
0,5 Narvaz – Soboli 0,5 Narvaz – (todas pelo
Art. 33) – Encerrado:

TC I / 302	Nº	1	2	3	4	5	6	7	Pts.	Clas.
F. Oliveira	1		1	0	1	1	1	0	4,0	3º
J.J. Narvaz	2	0		=	=	1	=	0	2,5	5º
W.C. Waack	3	1	=		1	1	1	0	4,5	2º
R.C. Peguim	4	0	=	0		1	0	0	1,5	6º
M.A.L. Martins	5	0	0	0	0		0	0	0,0	7º
H.J. Soboli	6	0	=	0	1	1		1	3,5	4º
J.C. Oliveira	7	1	1	1	1	1	0		5,0	1º

Grupo 303 – Spada 0,5 Alves – Alves 0,5
Barros – Borges 0,5 Spada – Spada 0,5 Barros
(Todas pelo Art. 33) – Encerrado:

TC I / 303	Nº	1	2	3	4	5	6	7	Pts.	Clas.
A.C. Alves	1		1	=	1	1	=	0	4,0	2º
J.C.F. Borges	2	0		=	1	1	=	0	3,0	5º
L.A. Spada	3	=	=		1	1	=	0	3,5	3º
A.A. Guedes	4	0	0	0		0	0	0	0,0	7º
C. Ballboni	5	0	0	0	1		0	0	1,0	6º
F.B. Silva	6	=	=	=	1	1		0	3,5	3º
A.L.C.D. Tavares	7	1	1	1	1	1	1		6,0	1º

Grupo 307 – Kamacho 0,5 Natal – Admir
Gomes de Moraes, eliminado (Art. 23) – En-
cerrado:

TC I / 307	Nº	1	2	3	4	5	6	7	Pts.	Clas.
N. Santos	1		0	0	0	1	0	1	2,0	5º
M.A.N. Gomes	2	1		0	1	1	=	1	4,5	3º
P.P.S. Queiroz	3	1	1		1	1	=	1	6,5	1º
A.G. Moraes	4	1	0	0		1	0	1	3,0	4º
A.M. Nuccio	5	0	0	0	0		0	1	1,0	6º
J.J. Kamacho	6	1	=	=	1	1		1	5,0	2º
J.E.B. Oliveira	7	0	0	0	0	0	0		0,0	7º

Grupo 308 – Meregé 0 Albiero – Admir
G. Moraes, eliminado (Art. 23).

Grupo 309 – Segovia 0 Chegancas.

Grupo 311 – Marcos D. Oyama, elimina-
do (Art. 23) – Encerrado:

TC I / 311	Nº	1	2	3	4	5	6	7	Pts.	Clas.
A.G. Moraes	1		0	=	1	0	1	1	3,5	4º
C.A.G. Karoly	2	1		=	1	=	1	1	5,0	2º
D. Resende	3	=	=		1	1	1	1	5,0	1º
N.H. Ferrari	4	0	0	0		0	0	1	1,0	6º
M.S. Abreu	5	1	=	0	1		1	1	4,5	3º
M.D. Oyama	6	0	0	0	1	0		1	2,0	5º
M. Paulino	7	0	0	0	0	0	0		0,0	7º

Grupo 312 – Gilson 0 Carbonera.

Grupo 313 – Claudio R. Miebach, elimi-
nado (Art. 23).

Grupo 315 – Carbonera 0 Denis (Art.
21) – Meregé 0 Carbonera.

Grupo 318 – Petter 0 Kelsen – Gilson
1 Fetter – Alsaor 0 Piras.

Grupo 322 – Danielle A. C. T. Soares,
abandonou.

Grupo 326 – Goes 1 Levy – Aluisio 0 Goes.

Grupo 327 – Machado 0 Copetti.

Grupo 328 – Susin 0,5 Batista – João
Carlos F. Silva, abandonou.

Grupo 330 – Florêncio 0,5 Morales – Ar-
nor 0,5 Florêncio – Sérgio H. M. Rigato, aban-
donou.

GRUPOS FORMADOS

TC I – Grupo 356 – Paulo Sérgio Lisboa Cardoso de Lima – Marcelo Arnaldo – Liderico Al-
fredo Guimarães – Eduarte Caralp – José Fernandes Penha – Elaudio Mattana – Samuel Luiz Toledo.

TC I – Grupo 359 – Milton Weyrich – Celso de Rui Beisiegel – Luiz Carlos Emídio da Silva –
Nestor Ricardo Franco – Almir Romão Dias Junior – Cezar Augusto Sizanowski – Roberto Valeiko.

TC I – Grupo 360 – Maurício Mendes do Prado – Milton Weyrich – Antônio Garcia Filho – Wag-
ner Egídio Velho – João Lopes Coelho – Lauro Roberto Barbero Borges – Carlos Alberto Zeiltoni.

Diretor: Paulo Ricardo M. de Faria
Rua Major Sertório, 577 – Apto. 71
01222 – São Paulo – SP

TCII – Segunda Categoria

O vencedor de cada Grupo será promovido à 1ª Categoria, devendo confirmar a mesma através dos Torneios de Classificação da 1ª Categoria – TCI. Aqueles que não alcançarem 33% dos pontos possíveis deverão voltar aos Torneios de Classificação da Terceira Categoria.

GRUPOS 366 a 396

Diretor: Bernardo de Oliveira Martins
Rua Albuquerque Lins, 724 – Apto. 74
01230 – São Paulo – SP

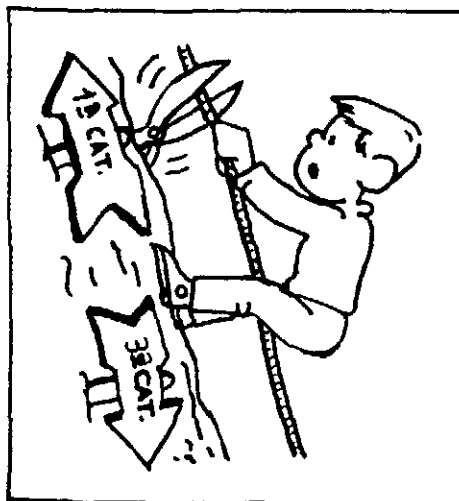

TC II / 373	Nº	1	2	3	4	5	6	7	Pts.	Clas.
A.G. Rocha	11		0	0	0	0	0	0	0,0	7º
S.B. Consolino	2	1		=	1	=	1	1	5,0	1º
D.F. Holanda	3	1	=		1	0	1	1	4,5	3º
U.S. Rios	4	1	0	0		=	1	=	3,0	4º
A.A. Barata	5	1	=	1	=		1	1	5,0	2º
W.A. Albuquerque	6	1	0	0	0	0		0	1,0	6º
M.B. Garcia	7	1	0	0	=	0	1		2,5	5º

TC II / 376	Nº	1	2	3	4	5	6	7	Pts.	Clas.
D.R. Gomes	1		1	0	0	0	0	1	2,0	5º
A.G. Rocha	2	0		0	0	0	0	0	0,0	7º
G.S. Barbalho	3	1	1		=	=	=	1	4,5	2º
A.C. Nunes Jr.	4	1	1	=		=	0	1	4,0	3º
B.S.V. Moraes	5	1	1	=	=		0	1	4,0	3º
L.C. Freitas	6	1	1	=	1	1		1	5,5	1º
W.G. Schullus	7	0	1	0	0	0	0		1,0	6º

TC II / 378	Nº	1	2	3	4	5	6	7	Pts.	Clas.
J.B. Lima	1		0	1	1	0	1	0	3,0	4º
F.A.P. P. Passara	2	1		1	1	1	1	=	5,5	1º
O.L. Filho	3	0	0		1	0	1	0	2,0	5º
M. Maciel	4	0	0	0		0	1	0	1,0	6º
B. Peiter	5	1	0	1	1		1	1	5,0	2º
J. Faria	6	0	0	0	0	0		0	0,0	7º
L.C. Souza	7	1	=	1	1	0	1		4,5	3º

Grupo 380 – Anselin 1 Belliboni.

Grupo 385 – Encerrado: 1º) Francisco das C. Pinheiro e Fernando Teixeira da Silva Filho, 5,5 – 3º) Ângelo Sotero de Lima, 4,0 – 4º) Ricardo Frederico Campos, 3,0 – 5º) Leonardo Pinto Silva, 2,0 – 6º) Marcelo Saad, 1,0 – 7º) Wilson Carlos Preisner, 0,0.

GRUPOS 397 a 420

Diretor: Marne Medeiros
SQS 313 – Bloco D – Apto. 504
70382 – Brasília – DF

Grupo 397 – B. Peiter 0 Sabbag – Sabbag
1 Adriano Fernandes.

Grupo 399 – Dal Moro 1 Tortora – Tor-

tora 1 Chedid.

Grupo 401 – Tortora 0 Aulísio – Aulísio
0 Oseas Bueno – Oseas Bueno 1 Nivaldy – Oseas
Bueno 1 Kiyoshi – Kiyoshi 0,5 Aulísio.

Grupo 402 – Clayton 1 Kiyoshi – Doge-
val 0 Kiyoshi – Bonilha 0,5 Dogeval.

Grupo 404 – Kiyotani 0,5 Thomazelli –
Antonio P. Filho 1 Kiyotani – Thomazelli 0 Fáb-
bio D. Santos.

Grupo 407 – Sevaldi 0 Amauri C. R. –
Encerrado.

TC II / GR 407	Nº	1	2	3	4	5	6	7	Pts.	Clas.
A. Vilhena	1	1	0	=	0	1	-	-	2,5	3º
O. Savoldi	2	0	0	0	0	0	-	-	0,0	6º
A. C. Rodrigues	3	1	1	=	0	1	-	-	3,5	2º
R. Esteves	4	=	1	=	=	0	-	-	2,5	3º
A.T.L. Andrade	5	1	1	1	=	1	-	-	4,5	1º
E. Fidelis	6	0	1	0	1	0	-	-	2,0	5º
A. Mondini	7	-	-	-	-	-	-	-	L.C.	-

Grupo 408 — Lopes dos Santos 1 M. Gonçalves — M. Gonçalves 0 Imperatori — M. Gonçalves 0 H. Silva.

GRUPOS 421 a 471

Diretor: João Pessoa de Lima
Rua Rio Grande, 180
38700 — Patos de Minas — MG

Grupo 421 — Henrique 1 Lopes — Pasqualino 1 Humberto — Henrique 1 Lopes — Jadir Piazza, abandona.

Grupo 422 — Leonardo 0,5 Cavalcante — Muller 1 Lucena — José Eduardo de Moraes, abandona.

Grupo 423 — Leonardo 1 Cláudio — Leonardo 0 Gracci — Pereira 0 Gracci.

Grupo 424 — Sérgio Lopes dos Santos, abandona — Muller 0,5 Quaresma.

Grupo 425 — Ivanilson Pereira da Silva, abandona — José Roberto da Silva Barros, abandona — Ucella 0,5 Portal — Ucella 0 Parreira — João 0 Portal — João 0 Parreira — Portal 0,5 Raul — Parreira 1 Portal.

Grupo 426 — Fábio Luiz de Oliveira, inscrição cancelada — Tafora 1 Pereira da Silva.

Grupo 427 — Angel Lorei Pardo, abandona — Diogo Francisco da Silva, abandona — Medeiros 1 Rene — Medeiros 1 Vilar — Medeiros 1 Dardaky — Medeiros 1 Deus Filho — Deus Filho 1 Dardaky.

Grupo 428 — Dilson Quaraci da Cunha, abandona — William 1 Cortiano.

Grupo 429 — Villar 0,5 Edes — Villar 1 Francisco — Holanda 1 Francisco.

Grupo 430 — Walmari Matos — Alcio Manoel de Souza Figueiredo e Antônio Sílvia Luiz, classificados TC-I.

Grupo 410 — Mocherniuk 0 Esteves — Mocherniuk 0 A. Monteiro — Mocherniuk 1 Alceste — M. Franco 1 Mocherniuk.

Grupo 413 — P. Ramos 0,5 Alceste — Rebelo 1 J. Rodrigues.

Grupo 414 — P. Ramos 0 J. L. Oliveira.

Grupo 415 — A. Felix 0,5 Kikuchi — A. Felix 0 Caldas — J. L. Oliveira 1 A. Felix.

Grupo 416 — Carloni 0 Grineu.

Grupo 418 — Weikerheimer 1 Grineu.

Grupo 420 — Ivan T. Rocha 1 P. A. Oliveira.

Grupo 431 — Paixão 1 Claudino — Paixão 1 Matos — Claudino 1 Matos — Claudino 1 Givaniildo — Claudino 1 Portugal.

Grupo 432 — Dirceu Cleto Júnior, abandona — Kellermen 0,5 Márcio — Menosse 1 Kellermen — Lamarca 1 Márcio — Lamarca 1 Batista — Henrique Dias 0,5 Kellermen.

Grupo 433 — José Ira Bernadino, abandona — José Roberto da Silva Barros, abandona — Noronha 1 Tozato.

Grupo 434 — Brito 1 Pareira — Brito 1 Amarelido — Brito 1 Erichsen — Brito 1 Geraldo.

Grupo 436 — Ferreira 1 Duarte — Ferreira 0,5 Pereira — Ivo 1 Ferreira — Ivo 0 Cerra — Ivo 1 Pereira — Duarte 0 Cerra — Duarte 0,5 Pereira — Cerra 1 Oliveira — Cerra 0,5 Pereira — Walmar 0,5 Pereira.

Grupo 437 — Aderbal Loreira da Silva, faleceu (inscrição cancelada) — Ronaldo Kedere, abandona.

Grupo 438 — Cerra 0 Lourenço — Cerra 0 Bastos — Cerra 1 Oliveira Neto — Lourenço 1 Oliveira Neto — Lourenço 1 Rodrigues — Bastos 1 Oliveira Neto — Bastos 1 Rodrigues — Bastos 1 França — Oliveira Neto 1 Rodrigues — Camponero 1 Rodrigues.

Grupo 439 — Ruy Rogério, Francisco Simonel e Arlindo Hartuing, promovidos a TC-I.

Grupo 441 — Faria 1 Simonetti — Faria 1 Profício — Faria 1 Petri — Faria 0 William — William 1 Simonetti — William 1 Petri.

Grupo 442 — Pana 1 Carnellosi — Pana 0 Macedo — Pana 1 Hugo — Pana 1 Marafon — Macedo 1 Marafon — Souza 1 Marafon.

Grupo 443 — Adilson 1 Martins — Massame 1 Profício — Massame 1 Meyr.

Grupo 444 - Pereira 1 Edmilson - Muller 1 Oliveira - Muller 1 Figueira - Muller 1 Cano - Muller 0,5 Sidney - Edmilson 0,5 Sidney - Sidney 1 Cano.

Grupo 445 - Alexandre Neyr, abandona - Athos 1 Wanderley - Athos 0 Capatti - Athos 1 Ribeiro - Paixão 1 Ribeiro - Paixão 0 Capatti.

Grupo 446 - Alexandre Neyr, abandona - Roberto 1 Adson - Ló 1 Edson.

Grupo 447 - Edson 1 Ruy - Sobral 1 Arruda - Piazza 1 Gaudino.

Grupo 448 - Jefferson 1 Defavari - Jefferson 1 Tucci - Edson 1 Defavari - Edson 0,5 Messias - Edson 0 Tucci - Tucci 1 Defavari - Tucci 1 Edson - Tucci 1 Messias - Tucci 1 Profício.

Grupo 449 - Tucci 0 Amauri - Tucci 1 Sigrist - Tucci 1 Gatto.

Grupo 450 - Ruy 1 Guterman - Ruy 1 Inojossa - Jefferson 1 Nedeffi - Guterman 0 Nedeffi - Guterman 0 Inojossa - Guterman 0 Sérgio - Monti 1 Nedeffe - Nedeffi 0 Inojossa.

Grupo 451 - Edson 0 Cavalcanti - Edson 0 Mendonça - Dario 1 Cavalcanti.

Grupo 452 - Mendonça 0,5 Sávio - Buzio 0 Jefferson - Oliveira 0,5 Sávio - Pedro 0 0 Sávio.

Grupo 453 - Messias 0 Tinoco - Lacrotti 0,5 Tinoco - Lacrotti 1 Fortes - Raul 1 Fortes - Rui 0 Portal - Tinoco 1 Fortes - Fortes 0 Picolatti - Portal 1 Rui - Adroaldo da Cunha Portal, abandona.

Grupo 454 - Lacrotti 1 Profício - Lacrotti 0,5 Souza Filho - Lacrotti 1 Jesus - Pereira 0 Rogério.

Grupo 455 - Mendonça 1 Pulsy - Rui 0 Pulsy - Romilson 0,5 Pulsy.

Grupo 456 - Ribeiro 1 Edmilson.

Grupo 457 - Ivanilson Pereira da Silva, abandona - Dário 1 Raimundo - Massardi 1 Dário - Waldir 1 Raimundo.

Grupo 458 - Dario 1 Suss - Dario 0 Meizes - Zaina 1 Edmilson.

Grupo 459 - Adroaldo da Cunha Portal, abandona - Massardi 0 Prado - Cavalcanti 0 Rolim - Prado 1 Ruiz.

Grupo 460 - Dilson Araújo da Silva, abandona.

Grupo 461 - Ivanilson Pereira da Silva, abandona - Dilson Araújo da Silva, eliminado.

Grupo 462 - Massardi 0 Brian - Silva 1 Lima - Silva 1 Elias - Lima 0 Brian.

Grupo 464 - Silva 1 Zaina.

Grupo 465 - Francisco José T. Piza, abandona - Alberto Murras, inscrição cancelada por falecimento.

Grupo 466 - Carlos Caraver, abandona - Tinoco 1 Arruda - Pizzinato 1 Arruda.

Grupo 467 - Pizzinato 1 Rodovalho - Pizzinato 1 Seide.

Grupo 468 - Pascoalino 0,5 Gaspar Filho.

Grupo 471 - Rene 0,5 Galvão - Galvão 0 Bacic - Almeida 1 Bacic - Costa 1 Garcia.

SUPER-TEMAS / FINAIS

Diretor: Manuel Henrique Becker

Av. Sete de Setembro, 704

89120 - Timbó - SC

ST-01/85 - Participantes: Roménio Serra e Meira - Maurício Soares Ferreira Moreira - João de Deus Carvalho - Sérgio Brademburgo Consolino - Rinaldo Pirro e Sérgio Lopes.

ST-02/85 - Participantes: Mário Simulite Soares - Dario da Silva - José Luiz Marques Lima - Reinaldo Damim - Sérgio Brademburgo Consolino - Jefferson Luiz Martins - Alejandro Hube Serrano e João de Deus Carvalho.

A HISTÓRIA DO XADREZ POSTAL

Sensacional (inédito) lançamento contando a História do Xadrez Postal Brasileiro (englobando as entidades que antecederam nosso glorioso e querido C.X.E.B.) está sendo lançado pelo companheiro Dieter Hans Bruno Kohl (Caixa Postal 56 - Porto Belo - SC - 88.210) ao qual deverão ser solicitados os exemplares.

IV**TAÇA****PAUL****KERES**

RESULTADO FINAL!!!

Esta edição da TPK contou com a participação de 93 concorrentes. Numa primeira seleção, denominada de depuração, sobraram 25 partidas. Estas, foram submetidas à seleção final, onde 03 juízes atribuíram notas a cada um dos quesitos (originalidade, correção técnica e beleza), num total de 225 notas.

A competição apresentou um grande equilíbrio e apesar de cada partida receber 09 notas, ocorreram vários empates, inclusive no 1º lugar.

Os campeões receberão taças alusivas à conquista, e os demais classificados até o 10º lugar serão alvos de menções honrosas. Todas as 10 partidas serão publicadas na RBXP.

Nossos parabéns aos vencedores e a todos os participantes, que tornaram o evento possível. E os agradecimentos do CXEB àqueles que trabalharam nesta edição da Taça: José Gilberto Meireles (inscrições), e os juízes Helder Câmara (MI da FIDE), Antônio Pacini (MI da ICCF) e Paulo Amilcar G. Brião.

Eis a classificação final:

- 1º) **Mário Silas Biava** — XIV Semifinal — Mundial da ICCF — Gr. 02, Abertura Ruy Lopez, contra Leonid Chepurnoj.
João José de Araújo Moura Filho — TM/8 — Gr. 03, Def. Siciliana, ataque Keres, contra Warner Bruce Kover.
- 3º) **Luiz Roberto Guimarães da Costa Jr.** — TC-I-299, Def. Siciliana, contra Abdias Neves de Melo Filho.
- 4º) **Luiz Francisco S. Barbosa** — II-CEI-RJ — Preliminar — Gr. 07, Def. Siciliana, Var Polugayevsky, contra Jorge Alberto Dacal Mendes.
- 5º) **Carlos Alberto Bergamaschi** — TM/6 — Gr. 01, Def. Francesa — Var. Ninzowitch, contra José Luiz Marques Lima.
Fernando Luiz Barros — TC-II-177, Def. Francesa — Var. Alekine, contra Miguel Zwi.
- 7º) **Fábio Bidart Piccoli** — TC-I-250, Def. Siciliana — Var. Najdorf, contra Gilsonmar Silva Barbalho.
Jair de Oliveira Freitas — TC-I-289, Def. Pirc, contra José Moacyr de Mendonça.
- 9º) **Luiz Roberto Guimarães da Costa Jr.** — TO/04 — Gr. 01, Def. Siciliana, contra João de Deus Carvalho.
- 10º) **Nilson Santos** — TC-II-306, Def. Siciliana — Var. Dragão, contra Luciano F. P. do Amaral Jr.

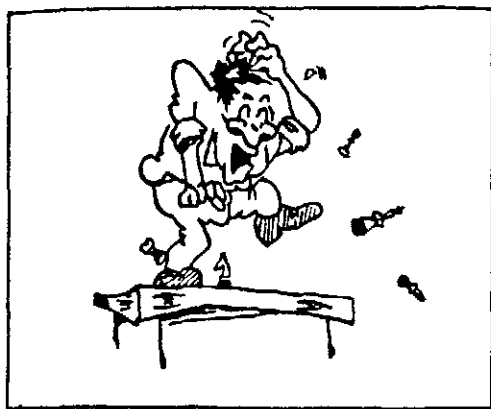

Partidas

III CEI/SC – Grupo 03

Sérgio B. Consolino

x

Reny Becker Filho

01) P4R, P4BD; 02) C3BR, C3BD; 03) P4D, PxP; 04) CxP, C3B; 05) C3BD, P3D; 06) B5CR, P3R; 07) D2D, B2R; 08) 0-0-0, 0-0; 09) P4B, CxC; 10) DxC, P3TR; 11) B4T, D4T; 12) B4B, P4R; 13) PxP, PxP; 14) D3D, D4B; 15) BxC, BxB; 16) D2R, B4C+; 17) R1C, P4TD; 18) P4TR, B3B; 19) C5D, B1D; 20) P4CR!, BxP (4)C; 21) DxB, DxB; 22) TR1C, P3CR; 23) P5T, P4CR; 24) D5B, T3T; 25) T(1C)1R, T3R; 26) C3R, D2B; 27) C4C, T(1)1R; 28) T5D, R2C; 29) T(1)1D, D3C; 30) T7D, B2R; 31) CxPR, T3BR; 32) D4C, T5B; 33) D3T, TxPR; 34) CxPB!!; T5CD; 35) C6D, TxPC+; 36) R1T, TxPB; 37) CxT+, R1B; 38) D5B+, RxC; 39) TxB+, abd (1x0).

01) P4R, P4BD; 02) C3BR, P3D; 03) P4D, PxP; 04) CxP, C3BR; 05) C3BD, P3TD; 06) B5CR, P3R; 07) P4B, B2R; 08) D3B, D2B; 09) 0-0-0, CD2D; 10) P4CR, P4C; 11) BxC, CxB; 12) P5C, C2D; 13) P3TD (13. P5B tem tido a preferência geral na atualidade), T1CD; 14) B3T, C4B; 15) TR1C, P5C; 16) PxP, TxP; 17) P5B, D2C; 18) P6B, PxP; 19) PxP, B1B; 20) P3C, P4TD; 21) D5T, P5T; 22) PxP, CxPT; 23) CxC, TxC; 24) C3C, T5C; 25) T7C, T4C; 26) T5C, TxT; 27) DxT, P4TR; 28) D3C, DxB; 29) TxP, B3T+; 30) R1C, B5B; 31) D7C, BxT; 32) DxT+, B1B; 33) DxB, B3TD; 34) D5T, D3B; 35) B2C, D4C; 36) D7B, abd (1x0).

TD1D, C1B; 11) P3TR, P3TR; 12) B3R, C3C; 13) P3T, B1B; 14) P4CD, P3T; 15) PxP, PxP; 16) C4TD, B3R; 17) B6C, D2R; 18) C5B, C2D; 19) CxC, BxC; 20) B5B, D1D; 21) BxB, RxB; 22) T6D, D1B; 23) T(1)1D, B3R; 24) CxPR! (interessante lance buscando desequilibrar a posição), CxC; 25) P4B, BxPT; 26) PxP, DxB? (Eramelhor 26..., C3C; 27. B4C, D2B); 27) PxP, TxP; 28) B1B, D6R+; 29) D2B, DxD+ (Mais resistente seria 29..., T4C+; 30. B2C, DxB); 30) RxD, TxP; 31) T8D+!, TxT; 32) TxT+, R2R; 33) T8CD, T5B+; 34) R2C, P4CD; 35) P5B!, T2D; 36) T7C+, R1B; 37) T6C, R2B; 38) TxPT, R2C; 39) T6C+, R2B; 40) B2R, T3B;

III CEI/SP – Grupo 02

Paulo César Costa

x

Luiz Alberto Pires

01) C3BR, C3BR; 02) P4B, P3D; 03) P4D, CD2D; 04) C3B, P4R; 05) P4R, B2R; 06) B2R, 0-0; 07) 0-0, P3B; 08) D2B, T1R; 09) B5C, D2B; 10)

41) B3B, T3R; 42) T6T! (Lance sutil que decide a partida. Se as pretas impedirem a saída da torre com 42..., R2C, segue-se

43 T5T ameaçando TxPC+ ganhando), T3C+; 43) R2B, P4B; 44) T7T+, R1D; 45) T7BR, R1R; 46) T7BD, abd (1x0).

TC II/Grupo 374

Fábio D. G. Maisonette

x

Sérgio B. Consolino

PARTIDAS DA IV TAÇA PAUL KERES

Partidas campeãs (1º/2º Lugares)

Mário Silas Biava x Leonid Chedurnoj

(XIV Mundial ICCF-St/Gr. 02)

01) P4R, P4R; 02) C3BR, C3BD; 03) B5C, P3TD; 04) B4T, C3B; 05) 0-0, B2R; 06) P4BD, CxP; 07) P4D, PxP; 08) CxP, 0-0; 09) C5B, B3B; 10) B2B, C4C; 11) C3B, P3D; 12) C5D, P3CR; 13) P4BR, BxC; 14) PxC, B4D+; 15) R1T, B3R; 16) T1CD, B4R; 17) C6B+, R2C; 18) D1R, T1TR; 19) D4T, R1B; 20) B3R, R2R; 21) P3TD, D1BR; 22) P4CD, R1D; 23) TR1D, R1B; 24) B4R, C2R; 25) P5C, P4TD; 26) P5B, C4B; 27) BxPC+!, RxB; 28) D4R+, R1C; 29) P6C, P3B!; 30) PxPD, CxB. Se 30..., BxC; 31. P7C, T3T; 32. P7D, B2R; 33. D5R+, C3D/33..., B3D; 34. TxB, CxT; 35. B5B+/-; 34. B5B+- ou ainda 30..., BxP; 31. TxB, CxT; 32. DxB, D2R; 33. B4B, T1D; 34. C4R+-) 31) P7C!, T3T; 32) DxB, C5B; 33) DxB, PxP; 34) C7D+, R2T; 35) P8C = D, DxD; 36) TxD, TxT; 37) CxT, T3C; 38) CxPB+, TxP; 39) P7D, C6R; 40) P8D = D, CxT; 41) DxC, T3C; 42) P4TR, R3T; 43) D7D, T2C; 44) DxPR+, R2T; 45) D8C, R3C; 46) P4C, R4C; 47) P5T, R5T; 48) PxP, PxP; 49) DxP, RxP; 50) D5B, P5T; 51) P6C, T8C+; 52) R2C, abd (1x0).

João José Araújo Moura Filho x Warner Bruce Kover (TM/8 - Gr. 03)

01) P4R, P4BD; 02) C3BR, P3R; 03) P4D, PxP; 04) CxP, C3BR; 05) C3BD, P3D; 06) P4CR, C3B. (Antiga jogada de Bogoljubow feita por Keres em Salzburgo - 1943). 07) P5C, C2D; 08) C(4)5C (Lance preferido por Fischer), C3C; 09) B4BR, P4R; 10) B3R, P3TD (O recomendado é 10..., B3R); 11) CxP+, BxC (11..., DxC tentando trocar as damas era a melhor opção); 12) BxC, DxB; 13) DxB, DxPC; 14) C5D (Ameaçando C7B++), DxT+; 15) R2R (Se 15. R2D, D5D+ daria contra-jogo às negras), B5C+ (Se 15..., C5D+; 16. R2D, C6B+; 17. R3R, D8B+; 18. RxC, D8D+; 19. B2R, B5C+; 20. R3C colocando o rei a salvo e mantendo duas ameaças de mate); 16) P3B, BxP+; 17) RxB, D8D+; 18) R3C (18. B2R?, C5D+), D8R+; 19) R3T, T1B; 20) B5C (ameaçando D7R++ e atacando a dama negra), abd (1x0).

3ª Colocada - Menção Honrosa

Luiz Roberto Guimarães da Costa Jr. x Abdias Neves de Melo Filho

Defesa Siciliana - Ataque dos 4 peões - TC/I - Grupo 299

01) P4R, P4BD; 02) C3BR, P3D; 03) P4D, PxP; 04) CxP, CxBR; 05) C3BD, P3TD; 06) B5CR, P3R; 07) P4B, B2R; 08) D3B, D2B; 09) 0-0-0, CD2D; 10) P4CR, P4C; 11) BxC, CxB; 12) P5C, C2D; 13) P5B, C4B; 14) P6B, PxP; 15) PxP, B1B; 16) T1C!, B2D (16..., B2C; 17. B3T!, 0-0-0/17..., P4D?; 18. PxP, P5C; 19. C(3)2R, BxP; 20. CxP!!, PxP; 21. TxB, PxT; 22. DxB, T1D; 23. D5T+, D2B; 24. D5R+, C3R; 25. BxC, B3T+; 26. R1C, D2T; 27. P7B+, abd/1x0 - L. R. Guimarães x Marcelo Paulino. Rio Claro 1986; 18. C5D, D4T; 19. R1C±); 17) T7C, BxT; 18) PxP, T1CR; 19) P5R!, P4D? (19..., 0-0-0; 20. PxP±); 20) D6B, P5C (20..., D1D/20..., T1BD; 21. C5B??, PxP; 22. CxPD, C6C+!//; 21. P4C, C5T 21..., C5R; 22. CxC, PxP; 23. B2C±/; 22. CxC, PxP; 23. B3D±); 21) C5B!, B5T; 22) CxP,

PxC4D; 23) C6D+, R2D; 24) TxP, C6C+; 25) PTxC, BxP; 26) B3T+, R3B; 27) C5C+, abd (1x0).

4ª Colocada – Menção Honrosa

Luiz Francisco S. Barbosa x Jorge Alberto D. Mendes

II CEI/RJ – Prel. Grupo 07 – Def. Siciliana – Var. Polugaievsky

01) P4R, P4BD; 02) C3BR, P3D; 03) P4D, PxP; 04) CxP, C3BR; 05) C3BD, P3TD; 06) B5CR, P3R; 07) P4B, P4C; 08) P5R, PxP; 09) PxP, D2B; 10) D2R, B5C; 11) PxC, BxC+; 12) PxB, DxP+; 13) D2D, DxT+; 14) R2B, 0-0; 15) PxP, T1R; 16) BxPl, DxT; 17) BxT, B2C; 18) BxP+!, RxP (Se 18..., RxB; 19. D4B+ seguido de mate); 19) B6T+, RxB (2); 20) D4B+, R1R; 21) D8B+, R2D; 22) D7B+, R1B; 23) D8R+, R2B; 24) B4B+, R3C; 25) D8D+, abd (1x0). O mate é indefensável.

5ª/6ª Colocadas – Menções Honrosas

Carlos Alberto Bergamaschi x José Luiz Marques Lima

Def. Francesa – Var. Nimzowitch – TM/06 – Grupo 01

01) P4R, P3R; 02) P4D, P4D; 03) P5R, P4BD; 04) P3BD, C3BD; 05) C3B, PxP; 06) PxP, B5C+; 07) C3B, CR2R; 08) B2R, D3C; 09) 0-0, 0-0; 10) T1C, BxC; 11) PxB, DxT; 12) B3D, DxPT; 13) BxP+!, RxB; 14) C5C+, R3C; 15) D3D+, C4B; 16) D3T, C3TR; 17) P4C, abd (1x0).

Miguel Zwi x Fernando Luiz Pinheiros Barros

Def. Francesa – Var. Alekhine – TC/II – Grupo 177

01) P4R, P3R; 02) P4D, P4D; 03) C3BD, B5C; 04) P3TD, BxC+; 05) PxB, PxP; 06) D4C, C3BR; 07) DxPC, T1CR; 08) D6T, P4BD; 09) C2R, T3C; 10) D2D, CD2D; 11) B2C, D2B; 12) P4BD, P3C; 13) C3C, B2C; 14) B2R, 0-0-0; 15) D3R, PxP; 16) BxP, P4R; 17) B3BD, C4B; 18) 0-0, C3R; 19) TR1D, TD1CR; 20) T2D, P4TR; 21) P4TR, C5C; 22) BxC, TxB; 23) TD1D, B3B; 24) T6D, C5D; 25) D6TR, T(1)3CR; 26) TxT, PxT; 27) BxC, PxB; 28) TxP?, TxC; 29) PxT, DxP; 30) D8B+, R2C; 31) D2B, DxPTD; 32) T1D, P4T; 33) D7B+, R3T; 34) DxP, D4B+; 35) R1T, P5TD; 36) T1T, DxP; 37) DxPTR, P6R; 38) T1R, D5R; 39) D2R+, P4C; 40) T1T, R4T; 41) T3T, DxPT+; 42) R1C, D7B+; 43) DxD, PxD+; 44) RxP, R5C; 45) T1T, R6B; 46) abd (0x1).

7ª/8ª Colocadas – Menções Honrosas

Fábio Bidart Piccoli x Gilsomar Silva Barbalho

Def. Siciliana – Var. Peão Envenenado – TC/I – Grupo 250

01) e4, c5; 02) Cf3, d6; 03) d4, cd; 04) Cd4, Cf6; 06) Cc3, a6; 06) Bg5, e6; 07) f4, h6; 08) Bh4, Db6; 09) Dd2, Db2; 10) Tb1, Da3; 11) f5, Be7; 12) fe, fe; 13) Bc4, Ce4; 14) Ce4, Bh4+; 15) g3, 0-0; 16) gh, d5; 17) Tg1, Rh8; 18) Dg2, De7; 19) Bd3, e5!; 20) Tb6, ed; 21) Tg6, Tf7; 22) Th6+, Rg8; 23) Dg6, De5; 24) Tg5, Bf5; 25) Dh5, abd (1x0).

Jair de Oliveira Freitas x José Moacyr de Mendonça

Defesa Pirc – TC/I – Grupo 289

01) P4R, P3D; 02) P4D, C3BR; 03) C3BD, P3CR; 04) B3R!?, P3B; 05) D2D, B2C; 06) B3D, P4CD; 07) C3B, CD2D; 08) P3TR, C3C; 09) B6T, 0-0; 10) BxB, RxB; 11) 0-0, C5B; 12) D1B, P4D; 13) P3CD, C3C; 14) P5R, C(3B)2D; 15) C2R, B2C?!; 16) P6R!, PXP; 17) D3R, T3B; 18) TD1R, C1BR; 19) C5R, D3D; 20) C4C, T2B; 21) D6T+, R1C; 22) C5R, T2C; 23) C4BR, B1B; 24) T3R, C(3)2D; 25) P4TR, CxC; 26) PxC, D5C; 27) P3BD, D4T; 28) P5T, P4C; 29) T3C!, P5CR; 30) B6C!, D1D; 31) TxP, PxB; 32) PXP, D1R; 33) T1R, C2D; 34) T4T, abd (1x0).

9ª Colocada – Menção Honrosa

Luiz Roberto Guimarães da Costa Jr. x João de Deus Carvalho

Defesa Siciliana – Ataque dos 4 Peões – TO/04 – Grupo 01

01) P4R, P4BD; 02) C3BR, P3D; 03) P4D, PXP; 04) CxP, C3BR; 05) C3BD, P3TD; 06) B5CR, P3R; 07) P4B, B2R; 08) D3B, D2B; 09) 0-0-0, CD2D; 10) P4CR, P4C; 11) BxC, CxB; 12) P5C, C2D; 13) P5B, C4R; 14) D3C, B2D; 15) B3T!, D1B; 16) TR1B, C3B; 17) PXP (17. P6C!?), PXP; 18) CxC!, DxC (18...., BxC; 19. C5D!); 19) P6C, P3T (19...., P5C!?); 20) T7B!, T1CR; 21. TxB+!?, RXT; 22) C5D+!, R1R (Se 22...., PxC; 23. D4T+, R1R; 24. PXP±); 23) D4T!, abd (1x0).

10ª Colocada – Menção Honrosa

Luciano F. P. Amaral Jr. x Nilson Santos

Defesa Siciliana – Var Dragão – Ataque Iugoslavo – TC/II – Grupo 306

01) e4, c5; 02) Cf3, d6; 03) d4, cd; 04) Cd4, Cf6; 05) Cc3, g6; 06) Be3, Bg7; 07) f3, Cc6; 08) Dd2, 0-0; 09) g4, Be6; 10) 0-0-0, Cd4; 11) Bd4, Da5; 12) a3, Tab8; 13) h4, Tfc8; 14) h5, b5; 15) h6, b4; 16) hg, ba; 17) Dh6, ab+; 18) Rd2, Bg4; 19) fg? (19. Bf6), e5; 20) Rd3, ed; 21) Cd5, Tc3+; 22) Re2, Tc2+; 23) Rf3, Tf2+!; 24) Rg3, Ce4+; 25) Rh3, Dd5; 26) Bd3, Dg5; 27) Dg5, Cg5+; 28) abd (0x1).

ADESIVO PLÁSTICO CEXEBEANO

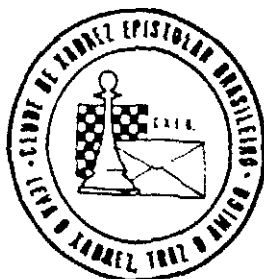

Possuímos, em estoque, 2.000 adesivos plásticos (vinil) c/ cola de nosso logotipo conforme desenho ao lado impressos em silk-screen (CINCO CORES), com diâmetro de 9,5 cm, os quais podem ser adquiridos com o companheiro RONALDO TEIXEIRA NEVES (Rua José Antônio Marcelo, 19 – Guarulhos – /SP/ – 07.050).

O preço de cada adesivo é equivalente a duas Tarifas Postais Simples e os pedidos devem ser acompanhados de cheque nominal. Os adesivos podem ser um excelente presente a um parceiro e/ou amigo e certamente você NÃO PODE FICAR SEM O SEU!

Escreva ainda HOJE e solicite o seu antes que o estoque se acabe.

LANCE LIVRE

REVISTAS ENXADRÍSTICAS

O companheiro **Sérgio Roberto Zukowski** (Rua Guapiçu, 339 — São Paulo — SP — 04024) pede àqueles que possuem revistas enxadrísticas "sobrando" que as remetam a ele. Agradecemos a todos aqueles que puderem colaborar com o atendimento da solicitação do referido companheiro.

COMPUTER CHESS

O companheiro **Wanderley Ferraz Sampaio** (Av. Francisco Matarazzo, 584 — Apt. 24 — São Paulo — SP — 05001) comunica que dispõe de um xadrez eletrônico EXCEL 68000, modelo 6094 desempenho avançado (rating 2200 Fide), com 16 mil variantes, aberturas, sensory, etc, para venda. Os interessados devem entrar em contacto com ele.

REENDEREÇAMENTO POSTAL

A **Empresa Brasileira de Correios** através de seu setor de reendereçamento postal (remessa das correspondências para o novo endereço do destinatário) presta excelente serviço aos usuários. Por cada carta reendereçada é cobrada a taxa de um (01) porte simples e este serviço é prestado pelo período de seis (06) meses.

Este sistema evita qualquer problema (interrupção da partida por exemplo) que a alteração de endereço pode, eventualmente, ocasionar, pois até mesmo as cartas em trânsito serão reendereçadas pela EBC.

Recomendamos a todos a utilização deste serviço em caso de mudança ou de alteração de endereço. Informe-se melhor sobre este sistema em qualquer agência da EBC.

THE GAMES OF ROBERT FISCHER

O companheiro **Ruy R. Salaverry** (Rua Aquidabã, 1117 — Apt. 103 — Lins — Rio de Janeiro — RJ — 21720) está vendendo o livro acima (contendo mais de 700 partidas em uma publicação da Batsford). Os interessados devem estabelecer contacto direto com o anunciante.

TABULEIROS EM CARTOLINA

A **SGSB (Sociedade Ginástica São Bento)** através de seu diretor, o companheiro **Gerd Giebel** (Caixa Postal 169 — São Bento do Sul — SC — 89290) comunica que está vendendo (a renda reverterá para o clube citado) tabuleiros em cartolina (5x5) oficiais, próprios para torneios (pedido mínimo de 20 unidades). Os interessados devem entrar em contacto direto com ele.

XADREZ ELETRÔNICO

O companheiro **Arsony Sallum de Aquino** (Av. Conceição Sammartino, 45 — Jandira — SP — 06600) está vendendo um xadrez eletrônico "BYTE". Os interessados devem entrar em contacto direto com ele.

A MECA DO XADREZ

Strobeck, cidade nitidamente medieval, de 1.400 habitantes, é o centro por excelência do xadrez. Situada a 4 horas de trem da cidade de Leipzig, goza de uma tradição enxadrística indelével que remonta quase a um milênio de anos. Segundo informações que possuímos, esta cidade continua sendo o único povoado da Europa onde o xadrez é ensinado nas escolas primárias. Todas as casas desta pequena e pitoresca cidade revelam a influência do tabuleiro e das peças de xadrez. Muitas são pintadas em alegres casas branco-negras, outras imitam torres ou pelo menos, têm insígnias alusivas, sejam em forma de cavalos, bispos ou outras peças, para deleite dos entendidos da arte antiga, pois tudo isto está lavrado mui artisticamente em ferro batido e tem grande valor intrínseco pela sua considerável antiguidade.

No centro da cidade ergue-se uma torre histórica, atalaia medieval onde, segundo a tradição zelosamente conservada no município, foi jogado o primeiro torneio documentado da história do Xadrez: 50 anos antes de Guilherme invadir a Inglaterra! Segundo ainda a tradição, mantida fielmente desde 1011, o balcão e o pátio desta torre constituem o lugar sagrado onde anualmente celebra-se o grande torneio pelo campeonato da cidade, no qual participa toda a população sem exceção alguma, ricos e pobres, anciões e jovens, homens, mulheres e crianças.

O xadrez entrou em Strobeck pode-se dizer por uma bula real. Por volta do ano 1.000 um dos principais que tanto abundavam nessa época, vassalo do então rei da Germânia, Henrique II, não pode restituir-lhe um empréstimo feito anos atrás e este, sem contemplações, mandou prendê-lo precisamente na praça forte da cidade, até que os parentes do prisioneiro pagassem a dívida somados aos juros devidos. Ou os parentes do pobre príncipe não eram bem dotados de bens terrestres ou então consideraram que a estadia na prisão exerceria uma influência moderadora sobre ele, para servir-lhe de lição para o futuro, o fato é que deixaram passar muito tempo até que reunissem o dinheiro necessário para resgatá-lo. Fácil é imaginar-se que o prisioneiro aborrecia-se no improvisado cárcere, pois os prazeres da vida, a que estava acostumado, eram-lhe vedados.

Para distrair o ócio desenhou com um giz no chão de sua cela um tabuleiro e com as peças talhadas por suas próprias mãos, por certo muito rudemente, começou a jogar xadrez consigo mesmo. É interessante observar que o mesmo motivo, em nossos dias, foi aproveitado pelo genial escritor Stefan Zweig, falecido no Brasil, ao escrever a sua gloriosa novela "A Partida de Xadrez". Voltando a nosso príncipe, pode-se supor que os bens lansquenets que montavam guarda na torre de Strobeck acreditavam a princípio que o seu prisioneiro não passasse de um doido. Pouco a pouco começaram a interessar-se pelo estranho procedimento de mover silenciosamente as peças de madeira, tão diferentemente dos buliçosos jogo de dados e de mais outras distrações, visto que isso não devia ser menos interessante, pois, o príncipe cativo deleitava-se a olhos vistos.

Nada mais que aplicando um bom raciocínio podemos supor também que o nosso príncipe haveria aproveitado gostosamente essa oportunidade que o céu lhe enviava para conseguir adversários, mesmo entre esses toscos filhos de marte, e ensinou-lhes os movimentos das peças, iniciando assim os seus guardiões no nobre jogo do xadrez. A novidade espalhou-se rapidamente. Os soldados ensinaram aos burgueses, estes às suas mulheres e filhos e assim, diz a lenda, o xadrez começou a sua carreira triunfal em Strobeck. Efetivamente até 1624 conservava-se, no município, um jogo de xadrez toscamente talhado em madeira que se pretendia ser aquele famoso jogo manufaturado pelo príncipe de antanho. Lamentavelmente, nesse ano, os suecos devastaram a cidade a ferro e a fogo, deixando pouca gente com vida, de maneira que se perdeu tão interessante e antigo jogo de peças.

Seja como for, os jogadores de Strobeck tiveram durante séculos a fama de serem excelentes enxadristas e muitos deles foram chamados às cortes reais da Europa para medir suas forças com adversários de "sangue azul". Em troca receberam dinheiro e honras, de maneira que Strobeck durante toda a Idade Média até nossos tempos, foi sempre uma pequena cidade florescente e próspera, vivendo do xadrez e de sua fama.

Mas... com a fama veio o orgulho e daí pouco faltou para a perdição. Sabendo-se fortes enxadristas, difíceis de igualar, os habitantes tornaram-se soberbos e consideravam a todos mais, que não sabiam jogar o xadrez tão bem quanto eles, pouco menos que seres inferiores e assim os tratavam, conforme a sua crença. Chegaram até o extremo de não admitir nenhum forasteiro que não lhes tivesse

ganho uma partida! Somente aqueles que houvessem comprado a benevolência dos maiores da cidade poderiam ter esperança de ficar...

As mulheres recebiam tabuleiros de metais preciosos como dote e ensinando o nobre jogo a seus filhos difundiram o seu conhecimento através dos séculos.

Num dia de verão, do ano de 1860, o Destino bateu às portas da cidade. Acabava de chegar um forasteiro que se dizia chamar Silberachmidt e informava ser estudante de direito. Nem bem havia chegado quando recebeu o costumeiro convite para jogar a usual partida de xadrez de cujo resultado dependeria a sua permanência na cidade. Para assombro dos habitantes ganhou a primeira, a segunda, a terceira... e todas as que disputou. Pouco adiantou que se lhe opusessem pela frente os mais fortes jogadores; nem mesmo o campeão da cidade pode vencer o jovem forasteiro. A todos derrotava e de maneira fácil! Assombrados os maiores da cidade propuseram-lhe um match que o forasteiro aceitou de bom grado, impondo, porém, a condição de que, se vencedor fosse do match, deveriam abolir o infame costume de obrigar aos forasteiros a já mencionada partida.

Feridas profundamente em seu orgulho as autoridades da cidade não queriam aceitar a condição imposta, mas ante o interesse geral que havia despertado o vencedor de todos os jogadores mais fortes da cidade viram-se finalmente obrigadas a aceitar.

O match durou um mês! Conta-se que todo o comércio e demais ocupações dos habitantes da cidade foram relegadas a segundo plano e que toda a cidade vivia na ansiosa expectativa dos lances. Silberachmidt venceu o match, derrotando seus adversários com um resultado esmagador, empatando somente duas partidas. Não havia oponente que lhe vencesse a porfia. Vendo desvanecer-se sua fama os habitantes da cidade rogaram-lhe que ficasse entre eles, oferecendo-lhe grandes somas e todas sortes de facilidades, sem obterem êxito nesta tentativa. Invocando motivos irretorquíveis despediu-se deles aceitando unicamente a chave de ouro da cidade como recordação.

Antes de partir deu-se a reconhecer, feliz de haver-lhes dado, uma boa lição. Era nada mais, nada menos que ANDERSEN!

Extraído da revista "XEQUE" nº 2, pág. 57, de 1.947.

Assine

PRETO E
BRANCO

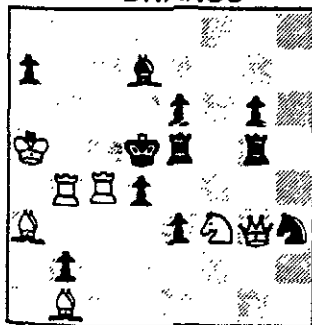

Editora Promochess Ltda.
Caixa Postal 2730
80001 - Curitiba - PR

Em 1988 serão editados 6 exemplares de PRETO E BRANCO, cada um com 60 páginas. Os números estarão circulando a partir do dia 20 dos seguintes meses: Fevereiro, Abril, Junho, Agosto, Outubro e Dezembro.

As assinaturas anuais podem ser efetuadas mediante o envio de cheque nominal ou vale postal, no valor de 1,6 OTN endereçado à EDITORA PROMOCHESS LTDA. (Caixa Postal 2730 - Curitiba - 80001 - PR). Números atrasados poderão ser obtidos ao valor de 0,3 OTN cada, observando-se o procedimento indicado para assinaturas.

COMISSÃO DE RECURSOS

Trazêmos ao conhecimento do quadro associativo o regulamento aprovado pela Diretoria que rege os trabalhos da Comissão de Recursos (Apreciação de recursos contra decisões de diretores), a qual deve ser acionada através da SECRETARIA (cargo atualmente preenchido pelo companheiro Nelson Lopes da Silva Rua Martim Francisco, 265 – São Paulo – SP – 01226).

Instituída pela AGO de 10/07/83, a Comissão de Recursos do CXEB examina os recursos interpostos por associados contra decisões de membros da Diretoria

REGULAMENTO

01) A presente Comissão é constituída pelos Diretores com mandato Executivo a saber: Presidente, Vice-Presidente, Secretário, Tesoureiro, Diretor de Torneios Internos e Diretor de Torneios Internacionais.

02) As decisões da Comissão serão fruto dos votos de seus membros, excluído o voto do Diretor de cuja decisão se recorre, e o voto do Presidente, que só será emitido em caso de empate no parecer dos demais membros.

03) A Comissão é presidida pelo Presidente do Clube, todavia cabe à Secretaria as seguintes tarefas:

A – Receber o recurso do recorrente.

B – Os recursos deverão ser apresentados dentro de 15 (Quinze) dias após a recepção da decisão contra a qual se está recorrendo.

C – Não serão aceitos recursos feitos em linguagem imprópria, contendo termos ofensivos a quem quer que seja. Estes recursos serão devolvidos para reapresentação em linguagem adequada.

D – Enviar cópia desse recurso ao Diretor envolvido e ao associado beneficiado pela decisão da qual se recorre.

E – Receber do Diretor envolvido, num prazo de 20 dias, em 07 vias, as informações que ele julgue conveniente inserir.

F – Receber do associado beneficiado pela decisão do Diretor, num prazo de 20 dias, em 07 vias, informações complementares que ele julgue conveniente inserir.

G – Distribuir aos membros da Comissão os documentos recebidos conforme os itens: "A"; "C" e "D".

H – Receber dos membros da Comissão, num prazo de 20 dias, em 07 vias, os votos emitidos.

I – Redigir, com base nos votos apresentados, a decisão da Comissão, de forma resumida, enviando cópia a todos os envolvidos e anexando os votos recebidos.

J – Caberá ao diretor envolvido aplicar a decisão da Comissão.

TORNEIOS INTERNACIONAIS PERMANENTES

– ASCENSOS Y DESCENSOS da CADAP – categorias II, I e Superior. Nesta última só poderão participar os ganhadores de um Ascenso I, WT I ou ser Categoria Superior da CADAP, ou categoria Especial do CXEB, Taxa US\$ 6,00 (paralelo) + Cz\$ 40,00 (Postagem).

– WORLD TOURNEYS (WT) da ICFE – categorias III, II, I, High. Nesta última só poderão se inscrever os ganhadores de WT-I ou pertencentes à Categoria Especial do CXEB. Taxa US\$ 7,00 (paralelo) + Cz\$ 40,00 (Postagem).

As inscrições nos torneios internacionais podem ser feitas com o Presidente Ubirajara de Oliveira Barroso (Caixa Postal 317 – 40001 – Salvador - BA) ou com o Diretor Internacional Torben Erik Carlsen (Rua Nebraska 443 – Brooklyn – 04560 – São Paulo - SP).

Continuem mandando resultados de partidas em todos os jogos internacionais, bem como jogos comentados para publicação, problemas e solicitações. Participem também dos MATCHES.

CXEB-CXEB-CXEB-CXEB

No momento em que temos mais um torneio aberto — a I - TBE — o CXEB precisa de sua valiosa colaboração. Precisamos cadastrar o maior número possível de Clubes, Jornais, Revistas, Grêmios Estudantis, Centros Acadêmicos, Associações Classistas, Sindicatos, etc... para fazer a divulgação deste grande evento.

Envie o nome e endereço completos dessas entidades para o nosso secretário Nelson Lopes da Silva (rua Martim Francisco, 265 — 01226 — São Paulo). Mesmo que você já tenha feito isso na proposta de sócio, volte a nos escrever para atualizarmos o cadastro.

Vamos ajudar o CXEB a crescer... Escreva o quanto antes!

CMEs ADCs CLUBES CCEs

AABBs ASSOCIAÇÕES JORNAIS

GRÊMIOS CENTROS ACADÊMICOS

assine

**PRETO
&
BRANCO**

Editora Promochess Ltda
Caixa Postal 2730
80.001 - Curitiba - PR

Em 1988 serão editados 6 exemplares de PRETO E BRANCO, cada um com 60 páginas. Os números estarão circulando a partir do dia 20 dos seguintes meses: Fevereiro, Abril, Junho, Agosto, Outubro e Dezembro.

As assinaturas anuais podem ser efetuadas mediante o envio de cheque nominal ou vale postal, no valor de 1,6 OTN, endereçado à EDITORA PROMOCHESS LTDA, Caixa Postal 2730, 80.001 Curitiba - PR.

Números atrasados podem ser obtidos ao valor de 0,3 OTN cada observando-se o procedimento indicado para assinaturas.

A REVISTA BRASILEIRA DE XADREZ POSTAL, órgão oficial do Clube de Xadrez Epistolar Brasileiro, é editada bimestralmente (distribuição gratuita a todos os associados do clube), sendo expedida na primeira quinzena dos meses ímpares.

Aqueles que não a estiverem recebendo regularmente deverão comunicar o fato ao Setor de Expedição.



REMETENTE

CLUBE DE XADREZ EPISTOLAR BRASILEIRO
SETOR DE EXPEDIÇÃO

DANIEL CARR DE MUZIO
Rua Caminho do Pilar, 2385
09190 – Santo André – SP

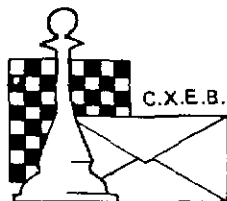

C.X.E.B.

CLUBE DE XADREZ EPISTOLAR BRASILEIRO

Fundado em 14.02.69 (LEVA O XADREZ, TRAZ O AMIGO)

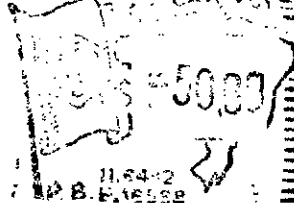
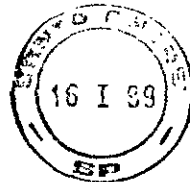

MATR 00009A RAT 1167 VENCID- JUN
LUIZ FERNANDO GIRELLI
CAIXA POSTAL 55043
04799 SAC PAULO SP BRASIL

IMPRESSO

TORNEIOS – TAXAS DE INSCRIÇÃO – SERVIÇOS

TORNEIOS DE CLASSIFICAÇÃO

Escrever ao diretor **Antonio Carlos Raposo** (Rua Sebastião Paes, 380 - Apto. 501 - São Paulo - SP - 04625). É permitida a participação simultânea em até 3 grupos, contanto que as inscrições sejam solicitadas dentro do prazo de 6 meses, contados a partir do início do 1º grupo. Após esse prazo o associado precisará definir sua categoria nos grupos em andamento, antes de solicitar novas inscrições. O primeiro grupo de cada série é gratuito, sendo cobrada uma taxa equivalente a 10 tarifas postais simples para os demais grupos de cada série.

TORNEIOS TEMÁTICOS

Escrever ao diretor **Jeferson Luiz Martins** (Rua Rio Grande do Sul, 1184 - São Caetano do Sul - SP - 09510). É permitida a participação simultânea em vários grupos seja de temas diferentes ou iguais. A taxa de inscrição, por grupo solicitado, é equivalente a 10 tarifas postais simples.

VALOR DA ANUIDADE

O valor da anuidade é equivalente a 120 tarifas postais simples.

Desejando saber em qual mês vencerá sua anuidade e/ou **PARCELAR** seu pagamento e/ou obter alguma informação mais específica, escreva para o nosso tesoureiro **Gileno Exalto de Araújo** (Rua Santa Maria Goretti, 43 - 40.260 - Salvador - BA).

OBSERVAÇÃO - Solicitamos-lhe a gentileza de não enviar ordem de pagamento, mais sim cheque nominal ou vale postal (Agência Central - Salvador) ao **C.X.E.B.**

RATING

As consultas sobre o "rating" deverão ser diretamente remetidas ao responsável pelo referido setor - **Alfredo Carlos Soares Dutra Neto** - Rua da Juventude, 192 - São Sebastião - SP - 11600).

ALTERAÇÕES DE ENDEREÇO

Deverão ser enviadas diretamente para o **TESOUREIRO**, **Gileno Exalto de Araújo**, Rua Santa Maria Goretti, 43 - 40.260 - Salvador - BA.

SETOR DE EXPEDIÇÃO

O responsável pelo referido setor é o companheiro **Daniel Carr de Muzio** (Rua Caminho do Pilar 2385 - Santo André - SP - 09190) a quem deverão ser encaminhadas as comunicações sobre o não recebimento da **R.B.X.P.** (F.R.).

REDAÇÃO

Todo material destinado a publicação na Revista Brasileira de Xadrez Postal (F.R.) deverá ser enviado ao diretor **Caetano Belliboni** (Rua Clodomiro Amazonas, 31 - Apto. 31 - São Paulo - SP - 04537).

TORNEIOS DA ICCF - WT (World Torneys)

Torneios de classificação (1ª, 2ª, 3ª categorias). Inscrições com o presidente **Ubirajara de Oliveira Barroso** (Caixa Postal 317 - Salvador - /BA/ - 40.001) ou com o **Diretor de Torneios Internacionais Torben Erik Carlsen** (Rua Nebraska, 443 - Brooklin - São Paulo - /SP/ - 04560). Taxa de US\$ 7,00 (paralelo), acrescidos ao equivalente a duas Tarifas postais internacionais simples para cobrir as despesas de Transferência e de porte.

TORNEIOS DA CADAP

Inscrições permanentes, livres apenas para as categorias I e II. Inscrições com o presidente **Ubirajara de Oliveira Barroso** (Caixa Postal 317 - Salvador - /BA/ - 40.001) ou com o **Diretor de Torneios Internacionais Torben Erik Carlsen** (Rua Nebraska, 443, Brooklin - São Paulo - /SP/ - 04560). Taxa de inscrição US\$ 6,00 (paralelo) acrescidos ao equivalente a duas Tarifas postais internacionais simples para cobrir as despesas de transferência e de porte.

REVISTA BRASILEIRA DE XADREZ POSTAL **EDITADA PELO CLUBE DE XADREZ EPISTOLAR BRASILEIRO**

Redator Responsável: **Caetano Belliboni** (R. Clodomiro Amazonas 31/31 - São Paulo - SP - 04537).
Colaboradores: **Moysés Pekelman** (seleção de partidas); **Nelson Lopes da Silva** (Revisão)

Encartes: **Proposta de Sócio.**

Composição, arte e impressão: **Copidart Ltda.** (Rua Paulo Setubal, 37 - São Paulo - SP - 02031).
Tiragem desta edição: **2.200 exemplares.**